

**JAMHURI YA MUUNGANO WA TANZANIA
WIZARA YA AFYA**

HOSPITALI YA RUFAA YA MKOA WA MARA



**NYARAKA YA MKATABA WA KOTESHENI
Kutumia njia ya "Force Account"**

KWAAJILI YA

**UTOAJI WA HUDUMA YA UFUNDI UJENZI WA NYUMBA YA
MAKAZI YA MTUMISHI WA HOSPITALI YA RUFAA YA
MKOA WA MARA - (KWANGWA)**

**Kotesheni Na:
ME/016/2021-22/MRRH/NS/16 Lot 2**

Mwajiri:
Hospitali ya Rufaa ya Mkoa wa Mara
S.L.P 21,
Musoma- Mara

Mtoa Huduma (Fundi):
Michael V. Kiondo
S.L.P 733,
Musoma- Mara

YALIYOMO

Sehemu

Vifupisho	1
Makubaliano ya Mkataba	II
Barua ya Kukubali Kotesheni	III
Maelezo ya Mahitaji, Viwango na Vipimo Kiufundi	IV
Masharti ya Jumla ya Mkataba	V
Masharti Maalumu ya Mkataba	VI
Michoro.....	VII
Viambatisho	VIII

Vifupisho

- GCC** General Conditions of Contract - *Masharti ya Jumla ya Mkataba* - MJM
- ICB** International Competitive Bidding - *Ushindani Zabuni Kimataifa* -UZM
- IFQ** Invitation for Quotation - *Mwaliko wa Kotesheni (Zabuni Ndogondogo)* .-
MK
- NCB** National Competitive Bidding - *Zabuni Zinazoshindanishwa Kitaifa* -ZZK
- PE** Procuring Entity - *Taasisi Nunuzi* - TN
- PPA 2011** Public Procurement Act No. 7 of 2011 - *Sheria ya Ununuzi Katika Sekta ya Umma Na. 7 ya Mwaka 2011* - PPA, 2011
- SCC** Special Conditions of Contract - *Masharti Maalumu ya Mkataba* -MMM
- SP** Service Provider - *Mtoa Huduma* - MH
- SoR** Statement of Requirement - *Maelezo ya Mahitaji* -MM
- SIFQ** Standard Invitation for Quotation - *Mwaliko Sanifu wa Kotesheni* - MSK
- TIN** Tax Identification Number - *Namba ya Utambulisho wa Mlipa Kodi-*
NUMK
- VAT** Value Added Tax - *Kodi ya Ongezeko la Thamani* - KOT

SEHEMU YA III : MAKUBALIANO YA MKATABA

MAKUBALIANO YA MKATABA

Makubaliano haya ya Mkataba yanafanywa leo tarehe 19/04/2022 Kati ya HOSPITALI YA RUFAA YA MKOA WA MARA, S.L.P 21, MUSOMA (Hapa ataitwa "Mteja") kwa upande mmoja na 1. MICHAEL V. KIONDO, S.L.P 733 MUSOMA (Hapa ataitwa "Mtoa Huduma") kwa upande mwingine.

Kwa kuwa Mteja amekaribisha Kotesheni kwa kutoa huduma yaani: Ufundi ujenzi wa nyumba ya makazi ya Mganga Mtumishi Hospitali ya Rufaa ya Mkoa wa Mara na amekubali Kotesheni ya Mtoa Huduma kwa huduma kwa jumla ya shilingi za Kitanzania Milioni Kumi Na Tatu Laki Tisatisini Na Sita Elf Mia Nne (13,996,400.00) ikiwa malipo yaliyojumuisha Kiodi ya Ongezeko la Thamani (VAT), kwa Mkataba Na. ME/016/2021-2022/MRRH/NS/16 Lot 2 Hapa itaitwa ("Bei ya Mkataba").

SASA MAKUBALIANO HAYA YAMESHUHUDIWA KAMA IFUATAVYO:

1. Katika makubaliano haya maneno na maelezo yatakuwa na maana sawa kama yalivyopewa katika Masharti ya Mkataba unaolejelewa.
2. Nyaraka zifuatazo zitachukuliwa kwa pamoja na zisomeke na kutafasiriwa kuwa ni sehemu ya makubaliano haya, yaani;
 - i) Fomu ya Makubaliano ya Mkataba;
 - ii) Barua ya Kukubali Kotesheni;
 - iii) Fomu ya Kuwasilisha Kotesheni;
 - iv) Masharti Maalumu ya Mkataba;
 - v) Masharti ya Jumla ya Mkataba;
 - vi) Jedwali la maelezo ya kazi na mchanganuo wa Bei; (Schedule of labour).
 - viii) Michoro (drawings)
 - ix) Nyaraka nyingine zozote zinazounda sehemu ya mkataba kama vile Barua za wadhamini watatu zinazokiri kumdhamini fundi husika.
3. Nyaraka zote zilizotajwa hapo juu zitarejelewa hapo baadaye kama 'Mkataba' na zitachukuliwa kuwa zinakamilishana na zinajieleza sawa lakini ukitokea utata au uhitilafiano zitakuwa na umuhimu katika mfuatano wake kama zinavyoonyeshwa hapo juu.

- 4 Katika kuzingatia malipo yanayofanywa na Mteja kwa **Mtoa Huduma** kama baadaye inavyotajwa, **Mtoa Huduma** hapa anakubaliana na Mteja kutekeleza na kukamilisha Huduma kwa kufuata makubaliano, kwa hali zote zile na kulingana na vifungu vya mkataba.

Mteja hapa anakubali kumlipa Mtoa Huduma kwa kuzingatia utekelezaji na ukamilishaji wa Ufundi ujenzi wa nyumba ya makazi ya Mtumishi Hospitali ya Rufaa ya Mkoa wa Mara, kwa jumla ya shilingi za Kitanzania Milioni Kumi Na Tatu Laki Tisa tisini na Sita Elf Mia Nne (**13,996,400.00**) ikiwa na Kodi ya Ongezeko la Thamani (VAT), kwa **Mkataba Na. ME/016/2021-2022/MRRH/NS/16 Lot 2** baadaye imerejelewa kama "Bei ya Mkataba" kwa nyakati na namna iliyoelezwa katika mkataba.

KATIKA KUSHUHUDIA, pande hizi zimefanya makubaliano ya kutekelezwa kulingana na sheria katika siku na mwaka kama ulivyoandikwa hapo juu.

**IMETIWA SAHIHI KWA AJILI YA
NA KWA NIABA YA MWAJIRI (MTEJA)**

.....
Sahihi

(Jina).....
(Wadhifa):.....

.....

.....
Sahihi

(Jina).....

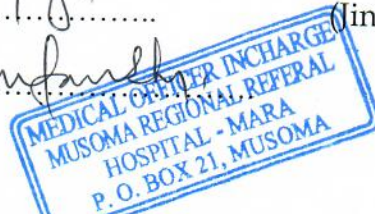

KWA NIABA YA MTOA HUDUMA (FUNDI)

.....
Sahihi

(Jina).....
(Wadhifa).....

.....

(Anwani).....

.....
Sahihi

(Jina).....

(Wadhifa).....

(Anwani).....

SEHEMU IV: BARUA YA KUKUBALI KOTESHENI

JAMHURI YA MUUNGANO WA TANZANIA
WIZARA YA AFYA

MKOA WA MARA

Simu Na: 028-2620780
E-mail: musomarrh@afya.go.tz



Hospitali ya Rufaa ya Mkoa,
Mkoa wa Mara,
S.L.P 21,
Musoma,
TANZANIA.

Kumb.Na: CDC.240/425/01A/26

12 Aprili, 2022

Michael V Kiondo

S.I.P 733

MUSOMA

YAH : BARUA YA KUKUBALI KOTESHENI

5. Tafadhali rejea mada tajwa hapo juu
6. Hii ni kukutaarifu kuwa kotesheni yako ya tarehe **23/03/2022** ya kutoa **Huduma ya Ufundi Ujenzi wa Nyumba ya Mtumishi wa Hospitali ya Rufaa ya Mkoa wa Mara** kwa bei ya Mkataba ya **Shilingi Milioni Kumi na Tatu Laki tisa Tisini na sita elfu Mia nne (13,996,400.00)** ikiwa na kodi ya **Ongezeko la Thamani**, kama ilivyosahihishwa na kurekebishwa ipasavyo na maelekezo kwa Mtoa Huduma sasa imekubaliwa.
7. Unatakiwa kuweka sahihi Makubaliano ya Mkataba na kuanza kutoa huduma katika ndani ya wiki moja tangu mkataba utakapotiwa sahihi.
8. Nakutakia Utekelezaji mwema

Dkt. Osimund Dyegura
MGANGA MFAWIDHI

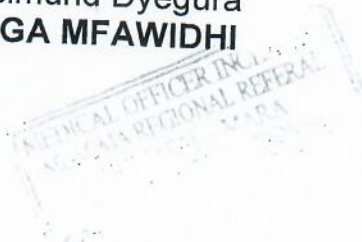

**SEHEMU V: MAELEZO YA MAHITAJI, VIWANGO NA
VIPIMO KIUFUNDI**

SEHEMU VI: MASHARTI YA JUMLA YA MKATABA

A: VIFUNGU YA JUMLA

Kifungu 1: Nyaraka za Mkataba

Masharti ya Mkataba na fomu ya Malezo ya mahitaji, Viwango na Vipimo ni sehemu muhimu ya nyaraka za Mkataba na zinapaswa kusomwa pamoja na nyaraka nyingine zote zinazounda Mkataba. Kama ikitokea kuna mgogoro, kipaumbele cha nyaraka kitakuwa kama ilivyoainishwa katika Kifungu cha 6 cha Masharti haya ya Mkataba.

Kifungu 2: Tafsiri

Katika Masharti haya ya Mkataba maneno yafuatayo yatakuwa na maana zilizotolewa kwayo kama ilivyo hapa chini:

Mteja Taasisi ya Serikali inayonunua huduma kama zilivyotajwa kwenye mkataba.

Mtoa Huduma Mtu au watu au kampuni ambayo kotesheni yao imekubaliwa na mteja.

Huduma Huduma itakayotolewa kulingana na mkataba.

Kifungu 3: Maelekezo

Maelekezo yanayotolewa na Mteja yatakuwa kwa maandishi. Kwa sababu nyingine yoyote ile maelekezo hayo yakatolewa kwa mdomo, Mtoa Huduma atafuata maelekezo hayo. Katika kipindi cha siku 7 maelekezo yaliyotolewa kwa mdomo yanapaswa kuwa yamethibitishwa kwa maandishi.

Kifungu 4: Lugha

Matangazo yote, maelekezo na mawasiliano au waraka wowote wa maandishi unaohusu mkataba utaelezwa bayana katika Masharti Maalumu ya Mkataba.

Kifungu 5: Sheria inayotumika

Mkataba, maana yake, fasiri yake, na utekelezaji wake vitaongozwa na Sheria ya Jamhuri ya Muungano wa Tanzania.

Kifungu 6: Nyaraka za Mkataba zenye Kipaumbele

Nyaraka kadhaa zinazofanya mkataba zichukuliwe kuwa zinajieleza kikamilifu lakini kama ikitokea hitilafu yoyote ile nyaraka zenye umuhimu wa kwanza zitakuwa zifuatazo:

- i) Fomu ya Makubaliano;
- ii) Barua ya Kukubali Kotesheni;
- iii) Fomu ya Kuwasilisha Kotesheni & barua ya maombi;
- iv) Masharti Maalumu ya Mkataba;
- v) Masharti ya Jumla ya Mkataba;
- vi) Michoro
- vii) Maelezo ya Mahitaji na Orodha ya Bei (Schedule of labours); na
- viii) Nyaraka nyingine zozote zinazounda sehemu ya mkataba huu (Kumbukumbu za ufafanuzi, Muhtasari wa majadiliano, Barua za udhamini na nyaraka zinginezo muhimu).

B: MAJUKUMU

Kifungu 7: Utekelezaji wa Mkataba

Mtoa Huduma (fundu) atatoa nguvu kazi yote, zana za ufundi, usafiri /malazi kwa vibarua wake, maunzi na chochote kile kinachohitajika katika utoaji wa huduma **Mtoa huduma (fundu)** atatoa huduma kulingana na inavyotakiwa na nyaraka za mkataba, na maelekezo ya ziada kama yatakavyotolewa mara kwa mara na kama jinsi ilivyofafanuliwa kwenye masharti maalumu.

Kifungu 8: Kutoa kazi kwa Mtoa Huduma Mwingine

Mtoa Huduma (Fundu) hatatoa kazi au sehemu ya kazi kwa Mtoa Huduma Mwingine bila kibali cha maandishi cha kutoka kwa Mteja. Kibali kama hicho kinapotolewa hakimwondolei **Mtoa huduma(Fundu)** mamlaka au majukumu yake chini ya mkataba na **Mtoa huduma (Fundu)** atakuwa na wajibu kwa kushindwa au kuzembea kwa yeyote kati ya watoa huduma wake wasaidizi.

Clause 9: Usimamizi wa Kazi wa Mtoa Huduma

Mtoa Huduma(Fundi) atatoa huduma kwa uangalifu na kwa kufuata utendaji unaotakiwa na Mteja ili kufikia mahitaji maalumu ya ubora, wingi na muda uliopangwa. Kama katika wakati wowote ule Mteja anaona uzembe, au kubadilika sana kwa mwelekeo kutoka katika kaida zilizowekwa, hatua zinazofaa zitachukuliwa na **Mtoa Huduma(Fundi)** ili kurekebisha hali. Mtoa huduma atawajibika kusogeza vifaa vya ujenzi kama ilivyofafanuliwa kwenye masharti maalumu ya mkataba.

Kifungu 10: Ukaguzi

Mteja au mwakilishi wake aliyempa mamlaka ana haki ya kukagua huduma na **Mtoa Huduma (fundu)** atatoa ushirikiano unaofaa wakati Mteja atakapohitaji kufanya hiyo.

Kifungu 11: Huduma Zilizokataliwa

Huduma zisizofuata mahitaji ya mkataba zitakataliwa. Kwa maelekezo ya Mteja, Mtoa huduma kwa gharama zake mwenyewe atarekebisha au kutoa upya huduma itakayokuwa imekataliwa hadi kumridhisha Mteja kikamilifu.

Kifungu 12: Bima (Usalama wa Wafanyakazi na Vifaa.

Mtoa Huduma ataweka bima yenye jina lake na la Mwajiri kwa ajili ya hasara au uharibifu wa zana, mitambo na maunzi, wizi na hali nyingine zinazolingana na hizo kwenye Ofisi ya Mwajiri, ambayo itakuwa imesababishwa kwa uzembe wa wafanyakazi wa Mtoa huduma. Mtoa huduma pia atatoa bima kwa ufidiaji majeruhi binafsi au kifo cha mfanyakazi wa **Mtoa Huduma (Fundu)** awapo kazini. (Mtoa huduma (fundu) atawajibika kwa usalama wa wafanyakazi wake na vifaa wakati wa utekelezaji wa kazi kwenye eneo la kazi.

Kifungu 13: Wajibu wa Mtoa Huduma

Mtoa Huduma(Fundi) atamkinga Mwajiri dhidi ya hasara au uharibifu wa upande wa tatu. Atamkinga kikamilifu Mwajiri wake dhidi ya madeni na hasara zinazotokana na Sheria ya Ajira na Fidia ya Wafanyakazi.

Kifungu 14: Jambo Lisilozuilika

Katika tukio la hasara yoyote au uharibifu unaotokea katika utendaji wa aina yoyote wa nguvu za asili ambao pande zote za mkataba kwa hali ya kawaida zisingeweza kutabiri mapema, hasara au uharibifu kama huo utagharimiwa na **Mwajiri na Mtoa Huduma (Fundi)** kama vile Mafuriko, Vita, Kimbunga, Mabadiliko ya Sheria, Maelekezo ya Serikali na Majanga ya Moto na Mafuriko n.k

Kifungu 15: Ubora wa Huduma na Usanifu wa Kazi

Huduma zote na usanifu wa kazi vitakuwa vya aina na ubora kama ilivyofafanuliwa katika Mkataba na kulingana na maelekezo ya Mteja na vitaingizwa katika vipimo kama Mteja atakavyotaka.

Kifungu 16: Upatikanaji wa Maunzi

Mtoa Huduma(Fundi) atabainisha vyanzo vyote vya maunzi yanayohitajika kabla ya kuanza kutoa huduma. Mwajiri atalazimika kama itahitajika upatikanaji wa vyanzo vya maunzi hayo. **Mtoa Huduma (Fundi)** hatatumia maunzi yaliyobainiwa bila kuwa na kibali cha maandishi toka kwa Mwajiri.

Kifungu 17: Kuondoka Eneo la Kutolea Huduma

Baada ya kumaliza kutoa huduma, Mtoa huduma ataondoa zana zote, maunzi ya ziada na uchafu katika eneo la kutolea huduma na kuacha eneo hilo likiwa safi na katika hali itakayokubaliwa na Mwajiri.

Kifungu 18: Afya, Usalama na Kulinda Mazingira.

Mtoa huduma(Fundi) katika kipindi chote cha mkataba atazingatia kikamilifu masuala ya kiafya na kiusalama katika kanda yake ya kazi na watu wote wanaopaswa kuwa katika eneo la kazi katika hali ya mpango mzuri ili kuepusha hatari yoyote kwa watu hao.

Mtoa Huduma (Fundi) atazingatia mahitaji na kanuni zote za mazingira kama zinavyoelezwa na Serikali ya Tanzania.

Kifungu 19: Kuanza na Kukamilika Utoaji Huduma.

Mtoa Huduma(Fundi) ataanza na kukamilisha huduma katika muda uliyoelezwa kwenye **Masharti Maalumu ya Mkataba** au katika kipindi cha mkataba cha nyongeza, kama kipindi hicho kimeruhusiwa na Mteja.

Kifungu 20: Ubadilishaji

Mteja anaweza kubadilisha umbo, ubora au kiasi cha huduma na atakuwa na mamlaka ya kumwagiza **Mtoa Huduma(Fundi)** ipasavyo. Ubadilishaji huo utakuwa kwa Agizo la Mabadiliko ya Mkataba. Mteja ataamua kuhusu kiasi (kama itatokea) ambacho kwa maoni yake kinapaswa kuongezwa au kupunguzwa kutoka jumla ya fedha iliyotajwa kwenye Mkataba kwa ajili ya kazi yoyote ya nyongeza iliyofanywa au iliyoachwa kwa agizo hilo. Kiasi cha fedha kitakachoamuliwa kitatokana na kima cha kizio kwenye Kotesheri au kama hakuna kima cha kizio kinachotumika, kiwango kingine kitatumika kama itakavyoamriwa na Mteja na kukubaliwa na **Mtoa Huduma(Fundi)**.

C: MALIPO

Kifungu 21:

21.1 Malipo wakati Kazi inaendelea

Malipo yatafanywa kwa **Mtoa Huduma(Fundi)** wakati kazi inaendelea kila mwezi baada ya kuwasilisha ankara kama huduma iliyotolewa inalingana na masharti ya mkataba. kuanzia Kwa kila ankara kiasi cha fedha kilichotajwa kwenye Masharti Maalum ya Mkataba kitashikiliwa lakini hakitazidi asilimia 10 ya bei ya mkataba.

Fedha anayotakiwa kulipwa **Mtoa Huduma (Fundi)** chini ya Ankara yoyote ile italipwa na Mwajiri kwenda kwa Mtoa Huduma katika kipindi kitakachokuwa kimetajwa katika Masharti Maalumu ya Mkataba baada ya Ankara kuwasilishwa na **Mtoa huduma (Fundi)**

21.3 Makato ya Malipo

Mteja atakuwa na haki ya kukata fedha kiasi cho chote, fedha ya malipo ya awali au madeni yanayolipika kutoka kwa **Mtoa**

Huduma (Fundi) kwenda kwa Mteja kutokana na fedha yoyote anayoweza kulipwa **Mtoa Huduma (Fundi)** na Mteja chini ya mkataba huu ilimradi kifungu hiki hakitaathiri marekebisho yoyote kwa amri ya sheria pengine ambayo mteja anaweza kuwa na haki ya kurudishiwa fedha yoyote kama hiyo.

21.4 Malipo kwa Wafanyakazi

Kama kutatokea kushindwa kulipa mishahara/ujira na fidia nyingine zinazopaswa kulipwa wafanyakazi/vibarua na /au malipo ya kukodisha zana/magari na vifaa chini ya mkataba huu, mteja atakuwa na haki ya kushikilia malipo ya **Mtoa Huduma (Fundi)**. Mteja atatumia fedha alizoshikilia kuwalipa wafanyakazi wa **Mtoa Huduma (Fundi)** mishahara yao na fidia nyingine na madeni ya kukodisha vifaa. Malipo kama hayo yatachukuliwa kuwa ni malipo yaliyopokelewa na **Mtoa Huduma (Fundi)** kutoka kwa Mteja chini ya mkataba huu.

Kifungu 22: Malipo ya Ucheleweshaji Huduma

Kama Mtoa Huduma (Fundi) atashindwa kutoa huduma katika muda uliotajwa kwenye mkataba au katika muda wowote wa nyongeza ulioruhusiwa na Mwajiri, **Mtoa Huduma (Fundi)** atamlipa Mteja malipo ya ucheleweshaji katika kiwango cha asilimia 0.1 cha thamani ya mkataba kwa siku hadi kiwango cha juu cha asilimia 10 ya bei ya mkataba.

D: KUSULUHISHA MIGOGORO NA KUVUNJA MKATABA

Kifungu 23: Kusuluhisha Migogoro

23.1 Kama migogoro ikitokea itasuluhishwa kwa majadiliano ya pande zote. Kama baada ya siku thelathini (30) pande hizo zimeshindwa kumaliza mgogoro au tofauti zao kwa majadiliano ya pamoja, upande wowote ule utawasilisha mgogoro huo kwa maandishi kwa Mwamuzi na kutoa nakala kwa upande mwingine.

23.2 Mwamuzi aliyetajwa katika **Masharti Maalumu ya Makataba** atatoa maamuzi kwa maandishi katika muda wa siku ishirini na nane (28) baada ya kupokea taarifa ya mgogoro.

- 23.3 Mwamuzi atalipwa kwa saa kwa kiwango kilichotajwa kwenye **Masharti Maalumu ya Mkataba** pamoja na kurudishiwa gharama za aina ya matumizi kama yalivyobainishwa katika **Masharti Maalumu ya Mkataba** na gharama hiyo itagawanywa kati ya Mteja na **Mtoa Huduma(Fundi)** kwa uamuzi wowote utakaofikiwa na Mwamuzi. Upande wowote unaweza kupeleka uamuzi wa Mwamuzi kwa Msuluhishi kwa maandishi katika kipindi cha siku ishirini na nane (28) baada ya uamuzi ya Mwamuzi. Kama hakuna upande wowote utakaokuwa umepeleka mgogoro kwa Msuluhishi katika muda wa siku ishirini na nane (28) zilizotajwa hapo juu, uamuzi wa Mwamuzi utakuwa ndiyo wa mwisho na itabidi ufuatwe.
- 23.4 Kama Mwamuzi atajiuzulu au kufariki au kama Mteja na **Mtoa Huduma(Fundi)** wakikubaliana kuwa Mwamuzi hafanyi kazi yake ipasavyo kulingana na vifungu vya **Mkataba**, Mwamuzi mpya atateuliwa kwa pamoja kati ya Mteja na **Mtoa Huduma(Fundi)**. Kama kuna kutokubaliana kati ya Mwajiri na **Mtoa Huduma** katika muda wa siku 30, Mwamuzi atateuliwa na Mamlaka ya kuteua itakayotajwa katika **Masharti Maalumu ya Mkataba** kwa maombi ya upande wowote katika muda wa siku kumi na nne (14) tangu kupokelewa kwa ombi hilo.
- 23.5 Mgogoro au tofauti yoyote ambapo notisi ya kusudio la kuanza usuluhishi imetolewa kulingana na kifungu hiki itamalizwa kwa usuluhishi. Usuluhishi unaweza kuanza kabla au baada ya kuanza kutoa huduma chini ya mkataba.
- 23.6 Usuluhishi utaendeshwa kulingana na taratibu za usuluhishi kama zilivyochapishwa na taasisi iliyotajwa na mahali palipoonyeshwa katika **Masharti Maalumu ya Mkataba**.
- 23.7 Bila kujali uwepo kwa usuluhishi wa aina yoyote,
- (a) Pande zote zitaendelea kutekeleza majukumu yao chini ya mkataba isipokuwa kama wakikubaliana vinginevyo; na
 - (b) Mwajiri atamlipa **Mtoa Huduma** fedha yoyote **Mtoa Huduma** anayodai.

Kifungu 24: Uvunjaji wa Mkataba

- 24.1 Kama Mtoa Huduma(Fundi) anashindwa kuanza kutoa huduma katika muda uliopangwa au kuna sababu za kutosha kuamini kuwa hatakamilisha huduma katika muda uliopangwa au kuna ucheleweshaji uliokiuka tarehe ya kukamilisha au anashindwa kufuata moja ya masharti au hafuati maelekezo ya Mteja au anakuwa mufilisi, Mwajiri atakuwa na haki ya kuvunja mkataba na kumwajiri Mtoa Huduma(Fundi) mpya wa kutoa huduma hiyo.
- 24.2 Kama Mteja atashindwa kumlipa Mtoa Huduma (Fundi)katika muda wa siku 60 baada ya tarehe ya kuwasilisha madai, Mtoa Huduma atakuwa na haki ya kuvunja mkataba.

Kifungu 25: Malipo kama Mkataba Umevunjwa

Kama Mkataba umevunjwa, Mtoa Huduma(Fundi) atalipwa na Mteja fedha au maunzi yatakayokuwa bado hayajalipiwa katika malipo atakayokuwa amelipwa Mtoa Huduma(Fundi) kwa huduma zote zitakazokuwa zimetolewa kabla ya kuvunja mkataba kwa kima na bei kama ilivyotolewa kwenye Mkataba. Ilimradi tu wakati wote itakuwa dhidi ya malipo yoyote yaliyo tayari kutoka kwa Mteja chini ya kifungu hiki, Mwajiri atakuwa na haki ya kulipwa fedha yoyote toka kwa Mtoa Huduma(Fundi) iliyotokana na malipo ya awali, kutokana na mitambo/zana/magari na maunzi, na kiasi cho chote alicholipwa Mtoa Huduma(Fundi) na Mteja kwa ajili ya utoaji wa huduma.

SEHEMU V: MASHARTI MAALUMU YA MKATABA

Taarifa maalumu ifuatayo kwa ajili ya Huduma Zisizo za Ushauri wa Kitaalamu zinazonunuliwa na itakuwa nyongeza, au inaweza kurekebisha vifungu katika **Masharti ya Jumla ya Mkataba**. Kunapokuwa na mgogoro, vifungu katika Masharti Maalumu ya Mkataba vitakuwa na nguvu zaidi ya vifungu katika **Masharti ya Jumla ya Mkataba**.

Masharti Maalumu ya Mkataba Kifungu Na.	Masharti ya Jumla ya Mkataba Kifungu Na.	Marekebisho ya, na Nyongeza kwa vifungu katika Masharti ya Jumla ya Mkataba
1	2.0	Namba ya mkataba: NA. ME/016/202122/MRRH/NS/16 / Lot 1 Meja ni : Hospitali ya Rufaa ya Mkoa wa Mara Eneo la utekelezaji ni : Eneo la Hospitali ya Kumbukumbu ya Mwal J.K Nyerere - Kwangwa Msimamizi wa Mradi ni: Mhandisi kutoka Ofisi ya Katibu Tawala Mkoa wa Mara Huduma: ufundi ujenzi wa nyumba ya makazi ya Mtumishi wa Hospitali ya Rufaa ya Mkoa wa Mara (Kwangwa).
2	4.0	Lugha ya Mkataba: <i>Ni Kiswahili, kwa maelekezo yaliyo katika lugha ya kiingereza yatatolewa tafsiri na Mhandisi wa Ujenzi (M) kabla na wakati wa utekelezaji wa mkataba.</i>
3	7.0	Fundi atapaswa kuleta mpango kazi wake wa kila wiki na anapaswa kuzingatia utekelezaji wake.
4	7.1	Fundi (mtoa huduma) atapaswa kuleta majina ya fundi Mwashu na fundi chuma.
5	8.0	Fundi (mtoa huduma) hapaswi kubadilisha mafundi wasaidizi bila idhini ya Msimamizi wa mradi.
6	9.0	Mtoa huduma (fundi) atapaswa kusogeza vifaa vya ujenzi kutoka kwenye eneo la kazi lenye ukubwa wa ekari 2 kama jinsi lilivyoainishwa kwenye mchoro yaani "site plan" kwa idhini ya Msimamizi wa mradi na kuviweka kwenye jengo analojenga ili kuendelea na kazi.
7	18.0	Fundi (mtoa huduma) haruhusiwi kushawishi wenzake kuungana kwa lengo la kuhujumu mradi (vitendo vyote

		kuungana kwa lengo la kuhujumu mradi (vitendo vyote vinavyoweza kusababisha mradi usiendeleo).Ikihititika amefanya hivyo mkataba wake utasitishwa mara moja.
8	19.0	Utekelezaji wa Mkataba Unaanza ndani ya wiki moja (1) baada ya siku ya kutia sahihi mkataba.
9	19.0	Muda wa kukamilisha kazi ni ndani ya miezi mitatu (3) baada ya siku ya kutia sahihi mkataba
	21.0	Malipo yatafanyika kwa mujibu wa bei ya mkataba iliyotajwa kwenye fomu ya makubaliano, Fundi atapaswa kukamilisha ujenzi wa jengo kwa gharama (bei) hiyo iliyotajwa kwenye fomu ya makubaliano ambayo ni kiasi cha shilingi za Kitanzania hakutakuwa na malipo ya ziada isipokuwa kwa idhini ya Msimamizi wa mradi akiona kuna umuhimu wa kufanya hivyo baada ya kupata Kibali kwa Mganga Mfawidhi.
10	21.1	Malipo ya awali (kama yatalipwa) ni Hakuna malipo ya awali. ya bei ya Mkataba (N/A) Nyongeza inayokubalika itakuwa katika aina ya dhamana ya Benki makataa (irrevocable) kutoka benki inayoaminika kwa kiasi kinachofanana.
11	21.2	Asilimia ya fedha za kushikiliwa: [Kipengele hiki hakihusiki (N/A)] ya thamani ya madai kwa mwezi huo. Fedha iliyoshikiliwa itatolewa katika [ingiza kipindi] baada ya kukamilika kwa mkataba. (Kipengele hiki hakihusiki) Kiasi anachopaswa kulipwa Mtoa Huduma (Fundu) chini ya Ankara yoyote kitalipwa na Mteja kwa Mtoa Huduma (Fundu) baada ya fundu kutekeleza kazi kwa kiwango kulingana na Kipengele husika kwenye Schedule of Labour baada ya kuidhinishwa na Msimamizi wa mradi (Mhandisi wa Ujenzi na pia baada ya kukaguliwa na kuridhiwa na Timu ya Usimamizi wa Ujenzi.
12	21.4	Kama Mteja atashindwa kufanya malipo katika [Ingiza Kipindi] Mteja atamlipa Mtoa Huduma riba katika kima [Ingiza kima cha riba] Kipengele Hiki hakihusiki(N/A)
13	23.2	Mwamuzi (Msuluhishi) atakuwa Mahakama ya Tanzania

		Aina ya gharama zitakazorudishwa zitakuwa <i>Gharama za kujikimu</i>
15	23.4	Mamlaka ya kuteua Mwamuzi ni Wakala wa majengo (TBA) Mkoa
16	23.6	Taasisi ya Usuluhishi itakuwa <i>Mahakama ya Tanzania</i> Mahali pa kufanyia Usuluhishi Ni <i>Ndani ya Halmashauri ya Manispaa ya Musoma.</i>

SEHEMU VI:

**JEDWALI LA MAELEZO YA KAZI NA MCHANGANUO WA BEI
(SCHEDULE OF LABOUR)**

SCHEDULE OF LABOUR'S

Na.	AINA YA KAZI	BEI YA UFUNDI - Shs
A	<u>Msingi wa Jengo (Sub-structure)</u>	
1	Kuseti jengo	352,500/2
2	Uchimbaji wa msingi	648,750/2
3	Kufukia	105,000/2
	<u>Kufunga mbao</u>	
4	Pembezeni mwa jamvi	293,000/2
5	Pembezeni mwa nguzo	293,000/2
6	Kuondoa mbao	105,000/2
+		
	<u>Kumwaga zege</u>	
7	Chini kwenye msingi wa tofali	208,000/2
8	Chini kwenye msingi wa nguzo	208,000/2
9	katika nguzo ya awali	208,000/2
10	kwenye jamvi	308,000/2
11	Ujenzi wa tofali (994 No)	769,750/2
	<u>Mawe</u>	
12	Upangaji wa mawe na utandazaji wa DPM	386,500/2
13	Umwagiliaji wa maji	70,000/2
	Jumla ndogo msingi wa jengo	3,985,000/2
B.	<u>Kunyanyua jengo (Super-structure)</u>	
1	Ujenzi wa tofali za kuta na uwekaji DPC (1759No)	1,785,000/2
	<u>Kufunga mbao katika:</u>	
2	Nguzo mlalo	293,250/2
3	Nguzo wima	293,250/2
	<u>Kusuka nondo katika:</u>	
4	Nguzo mlalo	386,500/2
5	Nguzo wima	386,500/2
	<u>Kumwaga zege katika:</u>	
6	Nguzo mlalo	308,000/2
7	Nguzo wima	308,000/2
8	Umwagiliaji wa maji	70,000/2
C.	<u>Kuezekka (Roof structure and covering)</u>	
	Kuezekka na ufungaji wa gata	1,500,000/2
	Jumla ndogo kunyanyua jengo	5,330,500/2

Na.	AINA YA KAZI	BEI YA UFUNDI - Shs
D.	<u>Milango</u>	
1	Kufitisha fremu za milango	398,470/=
2	Kufitisha shata za milango pamoja na vitasa	398,470/=
3	Upakaji wa Varnishi katika milango na fremu	201,250/=
E.	<u>Umalizaji (Finishing)</u>	
	<i>Upigaji wa lipu pamoja na kutengeneza koplo:</i>	
1	Nje ya jengo	800,000/=
2	Ndani ya jengo	900,000/=
	<u>Sakafu</u>	
3	Uwekaji wa sakafu ya kupokea vigae (beds)	500,000/=
4	Uwekaji wa vigae pamoja na grauti katika sakafu (floor tiles) -	600,000/=
	<u>Dali:</u>	
6	Ufungaji wa mbao za dali (Branding)	300,000/=
7	Uwekaji wa dali na mikanda ya gypsum	400,000/=
8	Uwekaji wa dali ya pvc kuzunguka nyumba kwa nje	250,000/=
9	Uwekaji wa vigae katika kuta na upakaji grout	280,000/=
	Jumla ndogo umalizaji(finishing)	5,328,200/=
F.	<u>Rangi na Mapambo (Painting & Decoration)</u>	
	<u>Kupaka rangi mikono mitatu pamoja na skimming katika:</u>	
1	Kuta za nje	400,000/=
2	Kuta za ndani	550,000/=
3	Dali	150,000/=
	<u>Kupaka rangi mikono mitatu katika:</u>	
5	Msingi wa nyumba	100,000/=
6	Grill za milango na madirisha	200,000/=
	Jumla ndogo Rangi na mapambo	1,400,000/=
G.	<u>Umeme (Electrical installation)</u>	
1	Usukaji wa umeme awamu ya kwanza - Conduit na Box	400,000/=
2	Usukaji wa umeme awamu ya pili (2nd fix)-fittings	400,000/=
	Jumla ndogo Umeme	800,000/=

Na.	AINA YA KAZI	BEI YA UFUNDI - Shs
H.	Mifumo ya maji safi na taka (Water Supply and Sewage system)	
1	Ufungaji bomba awamu ya kwanza (Kuchimbia bomba)	400,000/=
2	Ufungaji bomba awamu ya pili (2nd fix) -fittings	250,000/=
3	Ufungaji wa Mifumo ya maji ya mvua kwenda kwenye tanki	100,000/=
	Jumla ndogo Mifumo ya maji safi na taka	750,000/=



MAJUMUIISHO (SUMMARY)		Shs
A.	Msingi wa Jengo (Sub-structure)	3,985,000/= 3,985,500
B.	Kunyanyua jengo (Super-structure)	3,880,300/= 3,880,300
C.	Kuezeka (Roof structure and covering)	1,500,000/= 1,500,000
D.	Milango	998,000/= 998,000
E.	Umalizijaji (Finishing)	4,330,000/= 4,030,000
F.	Rangi na Mapambo (Painting & Decoration)	1,400,000/= 1,400,000
G.	Umeme (Electrical installation)	800,000/= 800,000
H.	Mifumo ya maji safi na taka (Water Supply and Sewage system)	750,000/= 750,000
JUMLA KUU Shs.		17,593,700/= 17,294,200

ANGALIZO:

Fundi anatakiwa kujaza hii fomu kwa kupitia mchoro wa jengo husika

17,294,200
Tb2
6/4/22

SEHEMU VII :
MAELEKEZO YA UFUNDI (SPECIFICATION)
YAMEAMBATISHWA.

SEHEMU VIII: MICHORO
(*Ingiza MICHORO kama ipo*)

DOOR & WINDOW SCHEDULE			
NO.	WIDTH	HEIGHT	TOTAL
D1	900mm	2500mm	8
D2	800mm	2100mm	3
W1	1500mm	1500mm	9
W2	600mm	600mm	3

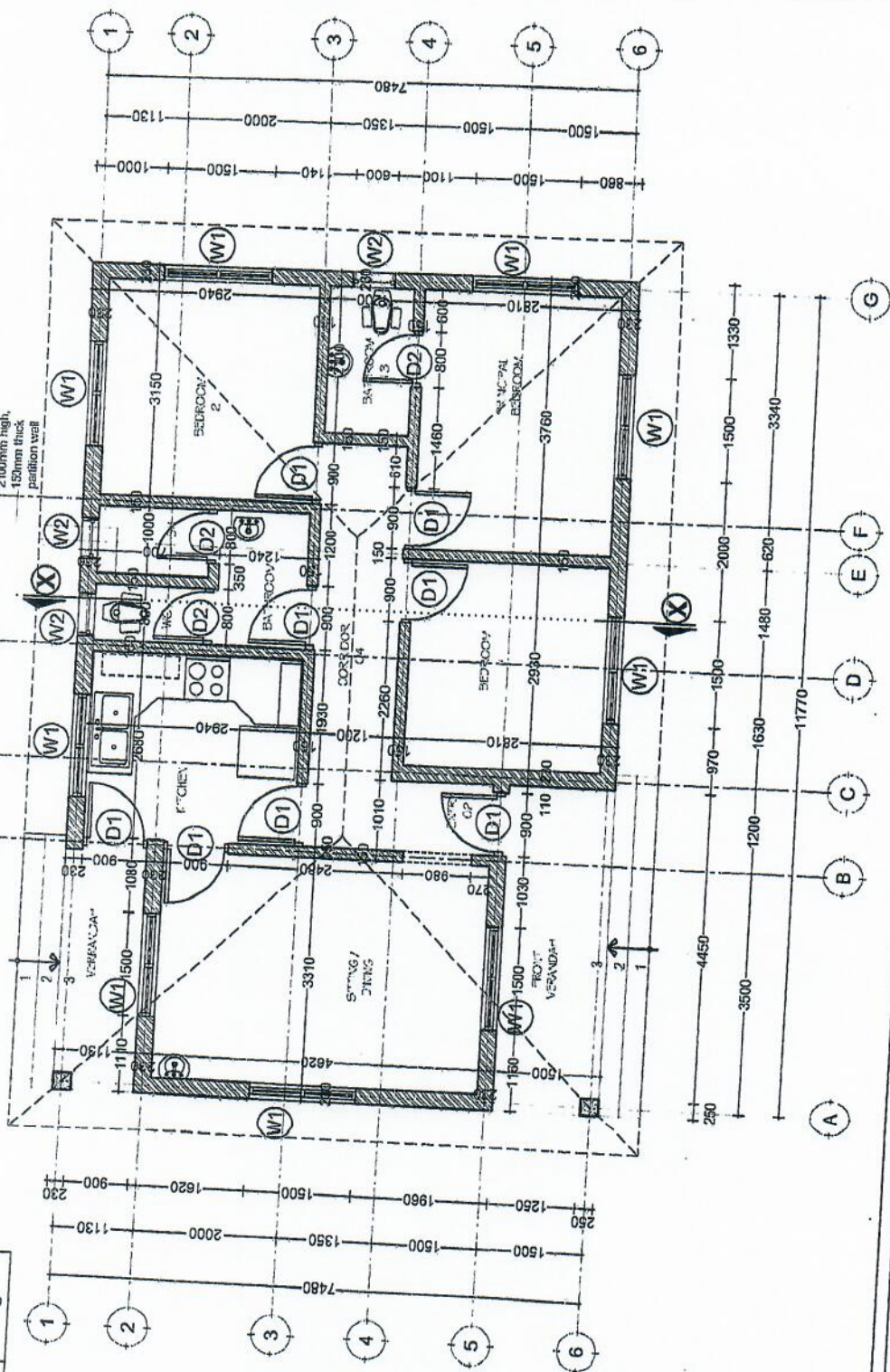

GROUND PLAN
SCALE: 1:100
TOTAL AREA = 93sqm

<p>Building Section Policy and Planning Department Ministry of Health, Community Services, Gender, Equity and Children University of Dodoma College of Health, Education and Social Sciences - 1st Building, P. O. Box 743, 40272 DODOMA</p>	<p>Approved</p>	<p>STAFF QUARTERS Ground Floor Plan</p> <p>Project: PRESIDENT OFFICE, REGIONAL ADMINISTRATION AND LOCAL GOVERNMENT PROPOSED HEALTH CENTER</p>
<p>Drawn by: DCNM</p>		<p>Scale: 1:100</p>
<p>Date: 02 FEBRUARY 2018</p>		<p>AI/OI</p>
<p>Project No: 2018/02/01</p>		<p>DCNM</p>
<p>Checked by: DCNM</p>		<p>DCNM</p>

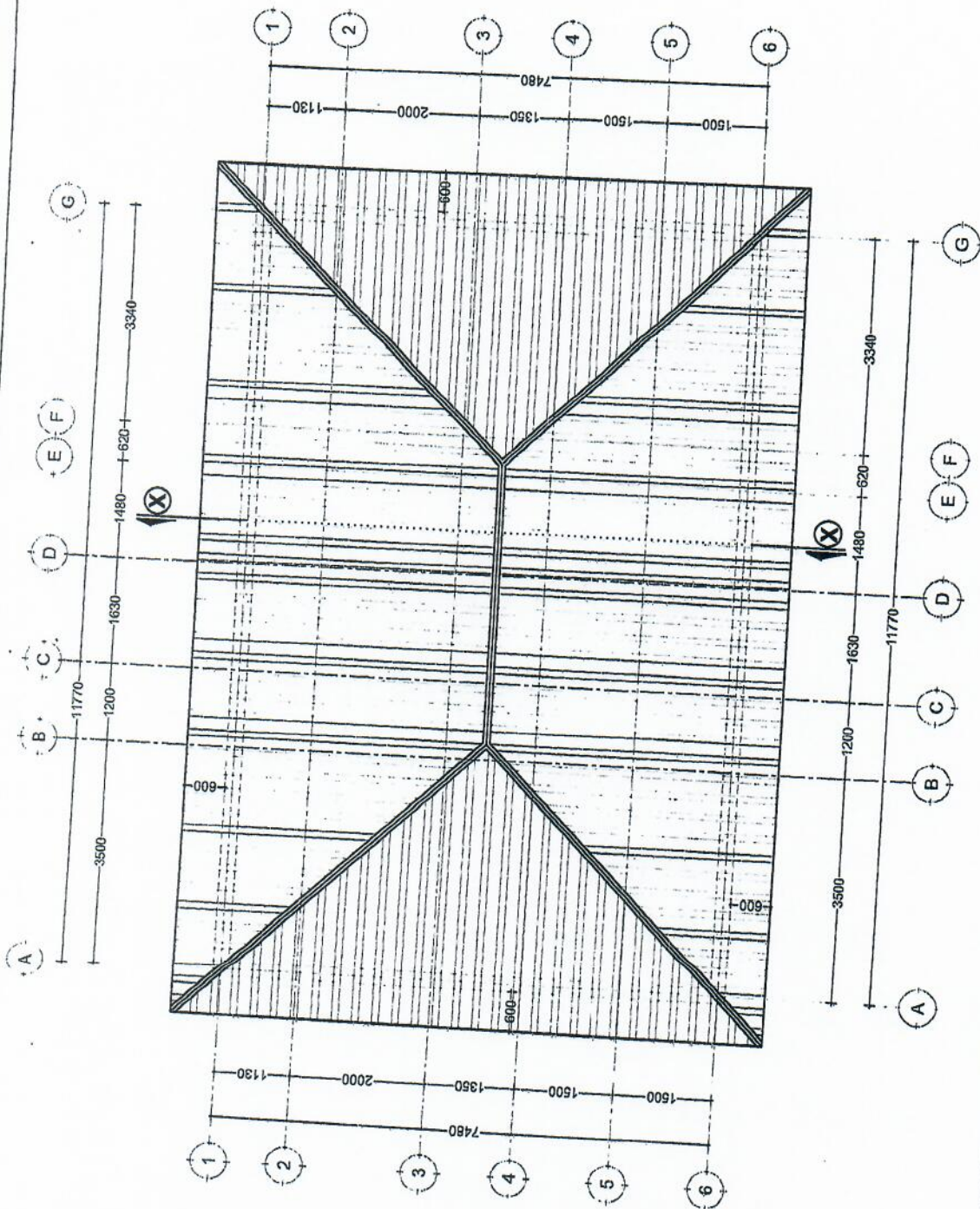

ROOF PLAN
SCALE: 1:100

Building Sector
 Policy and Planning Department
 Ministry of Health, Community Development,
 Gender, Equality and Children
 Affairs of DRC
 College of Architecture and Spatial Sciences III-
 2019
 P. O. Box 7413,
 40478 DOZOMA

Approve

No.	Description	Date

Clerk's

PRESIDENT OFFICE, REGIONAL ADMINISTRATION
 AND LOCAL GOVERNMENT
 Project
 PROPOSED HEALTH CENTER

STAFF QUARTERS
Roof Plan

Project number:	2018/02/01
Date:	02 FEBRUARY 2018
Drawn by:	DCNM
Checked by:	DCNM
Scale:	1:100
	A102

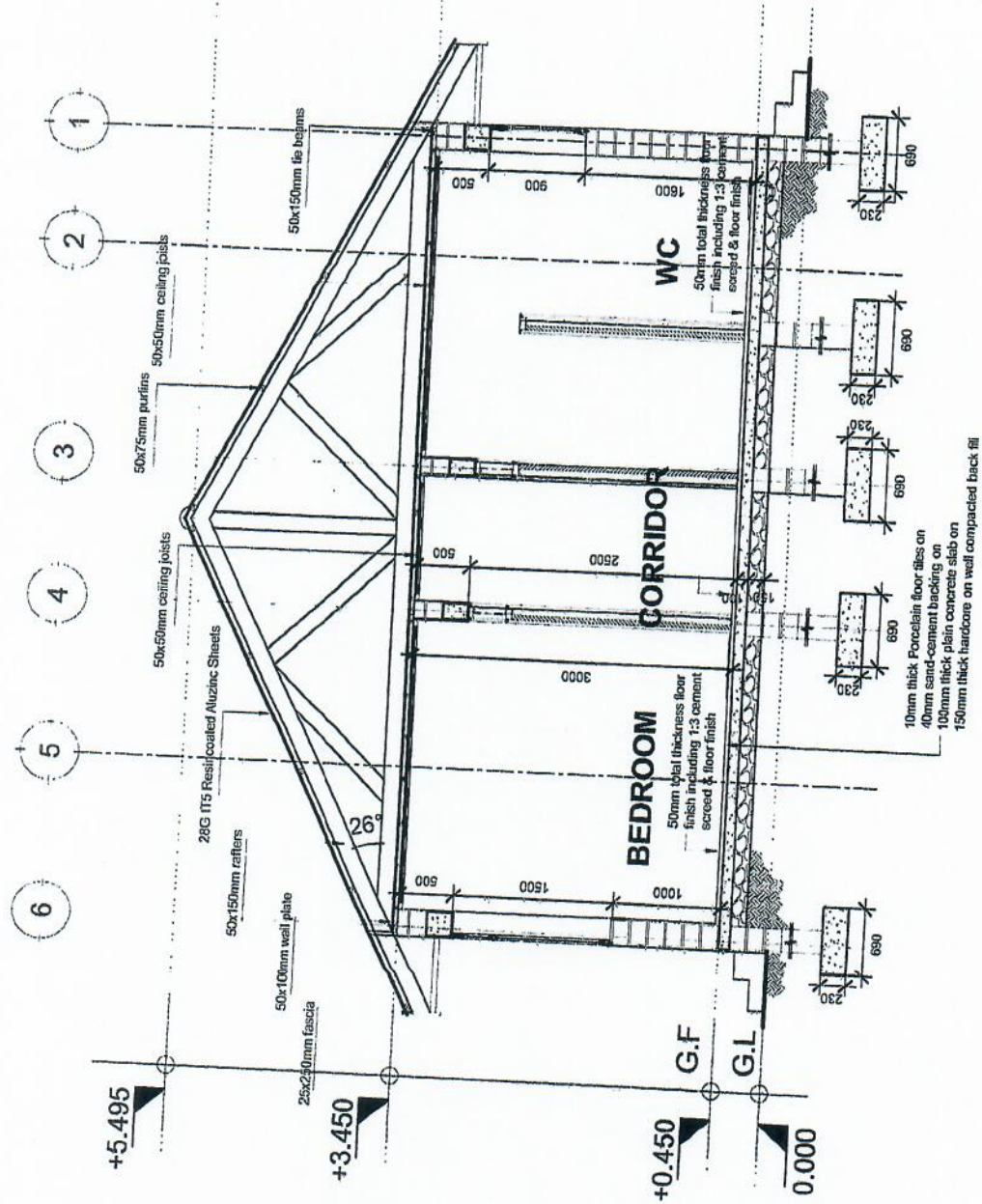

SECTION X:X
SCALE: 1:50

Approved
 Building Section
 Policy and Planning Department
 Ministry of Health, Community Development,
 Gender, Elderly and Children
 Director of Design
 College of Architecture and Social Science 11-
 Building
 P. O. Box 748,
 40470 Jeddah

No.	Description	Date

Civil
 PRESIDENT OFFICE, REGIONAL ADMINISTRATION
 AND LOCAL GOVERNMENT
 Project
 PROPOSED HEALTH CENTER

STAFF QUARTERS
Section X:X

Project number	2018 / 02 / 01
Date	02 FEBRUARY 2018
Drawn by	DCNM
Checked by	DCNM
Scale	1:50

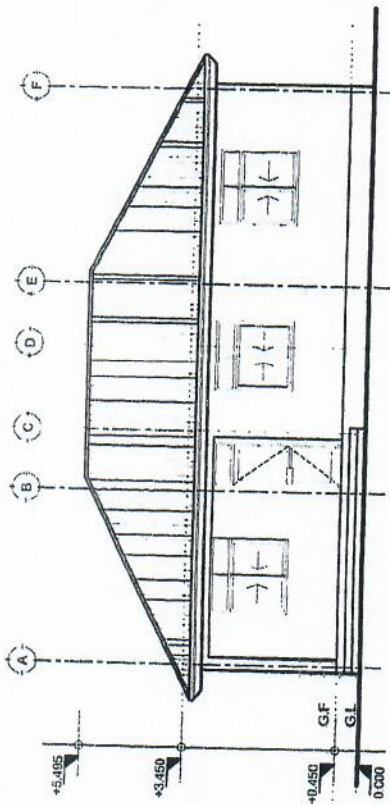

FRONT ELEVATION

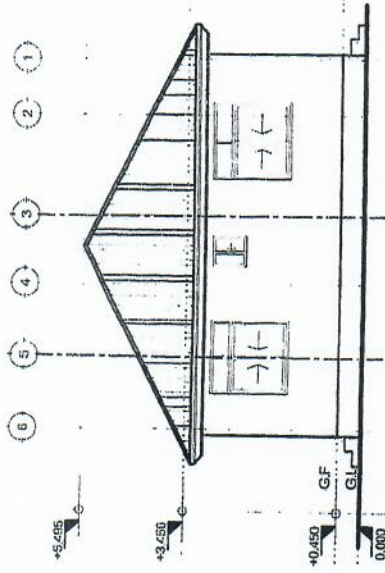

RIGHT SIDE ELEVATION

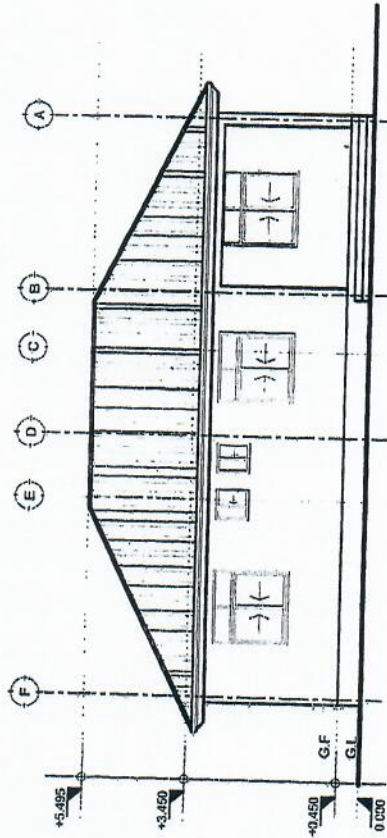

REAR ELEVATION

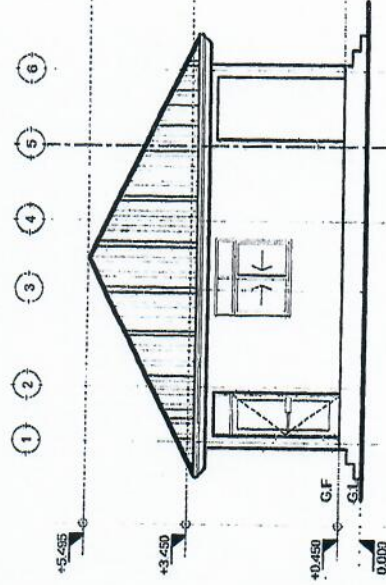

LEFT SIDE ELEVATION

ELEVATIONS
SCALE: 1:100

Building Sector
Policy and Planning Department
University of East, Community Development,
Gender, Equity and Climate
University of Dodoma
College of Architecture and Social Sciences 1st
Building,
P. O. Box 743,
40472 DODOMA

Approved

No.	Description	Date

Client
PRESIDENT OFFICE, REGIONAL ADMINISTRATION
AND LOCAL GOVERNMENT
Project
PROPOSED HEALTH CENTER

STAFF QUARTERS
Elevations

Project Number	2018 / 02 / 01
Date	02 FEBRUARY 2018
Drawn by	DCNM
Checked by	DCNM
Scale	1:100
	A104

NOTE:

1. All dimensions are in mm unless otherwise specified
2. All discrepancies shall be referred to the structural engineer
3. Reinforced concrete shall be of grade 20 with $f_{cu}=25N/mm^2$ at 28 days of age
4. Main reinforcements shall be high tensile steel with $f_y = 460N/mm^2$
5. Nominal cover to the reinforcements:
 - a) Foundation 50mm
 - b) Column 25mm
 - c) Beam 25mm
 - d) Slab 25mm

PROJECT:

PROPOSED REHABILITATION OF HEALTH CENTRE

CLIENT: PRESIDENT'S OFFICE
REGIONAL ADMINISTRATH
LOCAL GOVERNMENT

MINISTRY OF HEALTH,
COMMUNITY DEVELOPMENT
GENDER AND CHILDREN

DRAWING TITLE:
STAFF HOUSE
FOUNDATION LAYOUT

Designed by: Eng. R.A.M

Drawn by: ENG. MKHOTYA

Checked by: Eng. R.A.M

Approved by:

Date: 2018 Scale:

Drawing No. STR.101 Sheet:

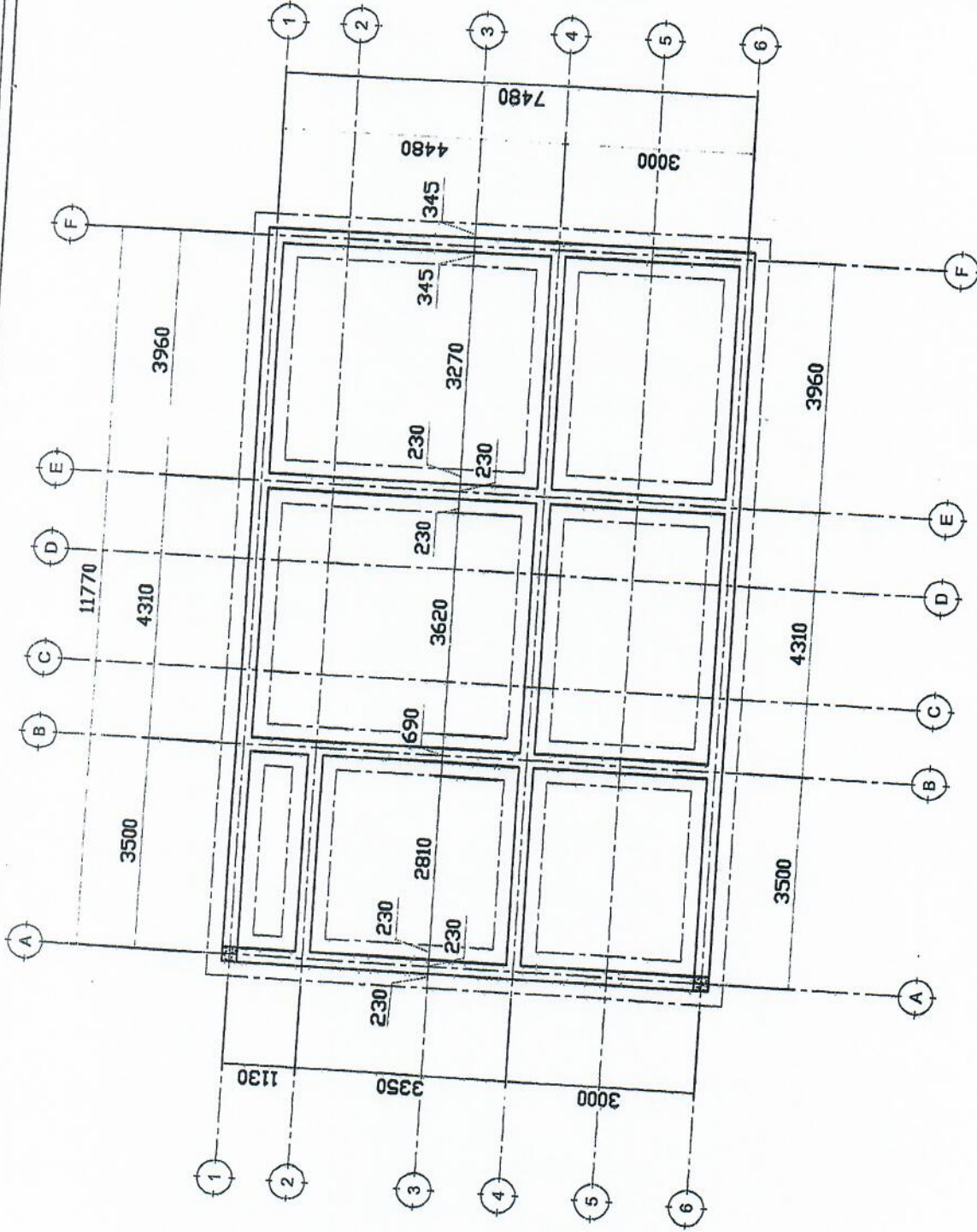

FOUNDATION PLAN

NOTE:

1. All dimensions are in mm unless otherwise specified
2. All discrepancies shall be referred to the structural engineer
3. Reinforced concrete shall be of grade 25 with $f_{cu}=25N/mm^2$ at 28 days of age
4. Main reinforcements shall be high tensile steel with $f_y = 460N/mm^2$
5. Nominal cover to the reinforcements:
 - a) Foundation 50mm
 - b) Column 25mm
 - c) Beam 25mm
 - d) Slab 25mm

PROJECT:

PROPOSED REHABILITATION OF HEALTH-CENTRE

CLIENT:

**PRESIDENT'S OFFICE
REGIONAL ADMINISTRATION
LOCAL GOVERNMENT**

**MINISTRY OF
HEALTH, COMMUNITY
DEVELOPMENT, GENDER,
ELDERLY AND CHILDREN**

**DRAWING TITLE:
STAFF HOUSE PLINTH
BEAM LAYOUT**

Designed by: Eng. R.A.M

Drawn by: Eng. R.A.M

Checked by: ENG. A.MKHOTYA

Approved by:

Date: 2018
Scale:

Drawing No.
STR, 102
Sheet:

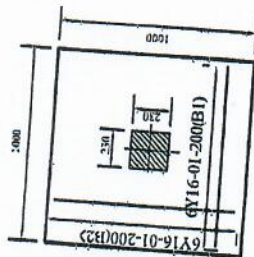
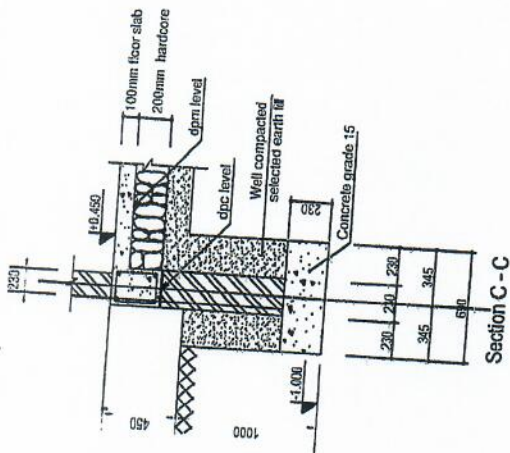
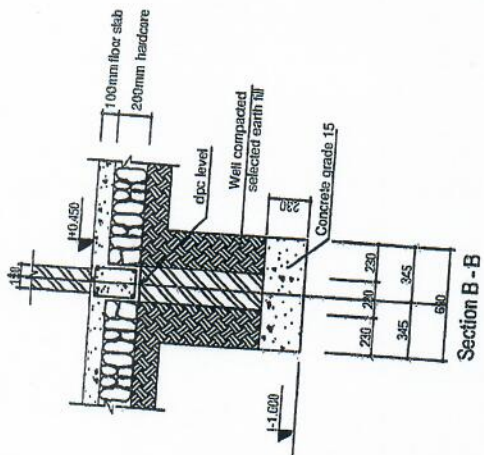

CM LAM FORTING PLINTH
FOOTING SHEET

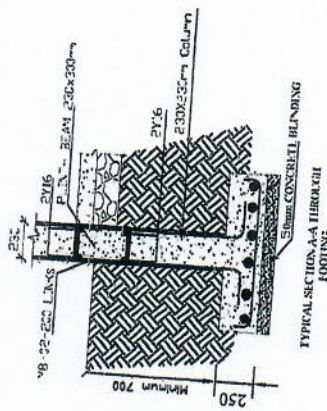

FOUNDATION DETAILS

NOTE:

1. All dimensions are in mm unless otherwise specified
2. All discrepancies shall be referred to the structural engineer
3. Reinforced concrete shall be of grade 25 with $f_{cu}=25N/mm^2$ at 28 days of age
4. Main reinforcements shall be high tensile steel with $f_y = 460N/mm^2$
5. Nominal cover to the reinforcements:
 - a) Foundation 50mm
 - b) Column 25mm
 - c) Beam 25mm
 - d) Slab 25mm

PROJECT:

PROPOSED REHABILITATION OF HEALTH CENTRES

CLIENT:

PRESIDENT'S OFFICE
REGIONAL ADMINISTRATION
LOCAL GOVERNMENT

MINISTRY OF
HEALTH, COMMUNITY
DEVELOPMENT, CENDER,
ELDERLY AND CHILDREN

DRAWING TITLE:
STAFF HOUSE PLINTH
BEAM LAYOUT

Designed by:	Eng. R.A.M
Drawn by:	Eng. R.A.M
Checked by:	Eng. A. MKHOTY
Approved by:	
Date:	2018
Scale:	
Drawing No.	STR,103
Sheet	

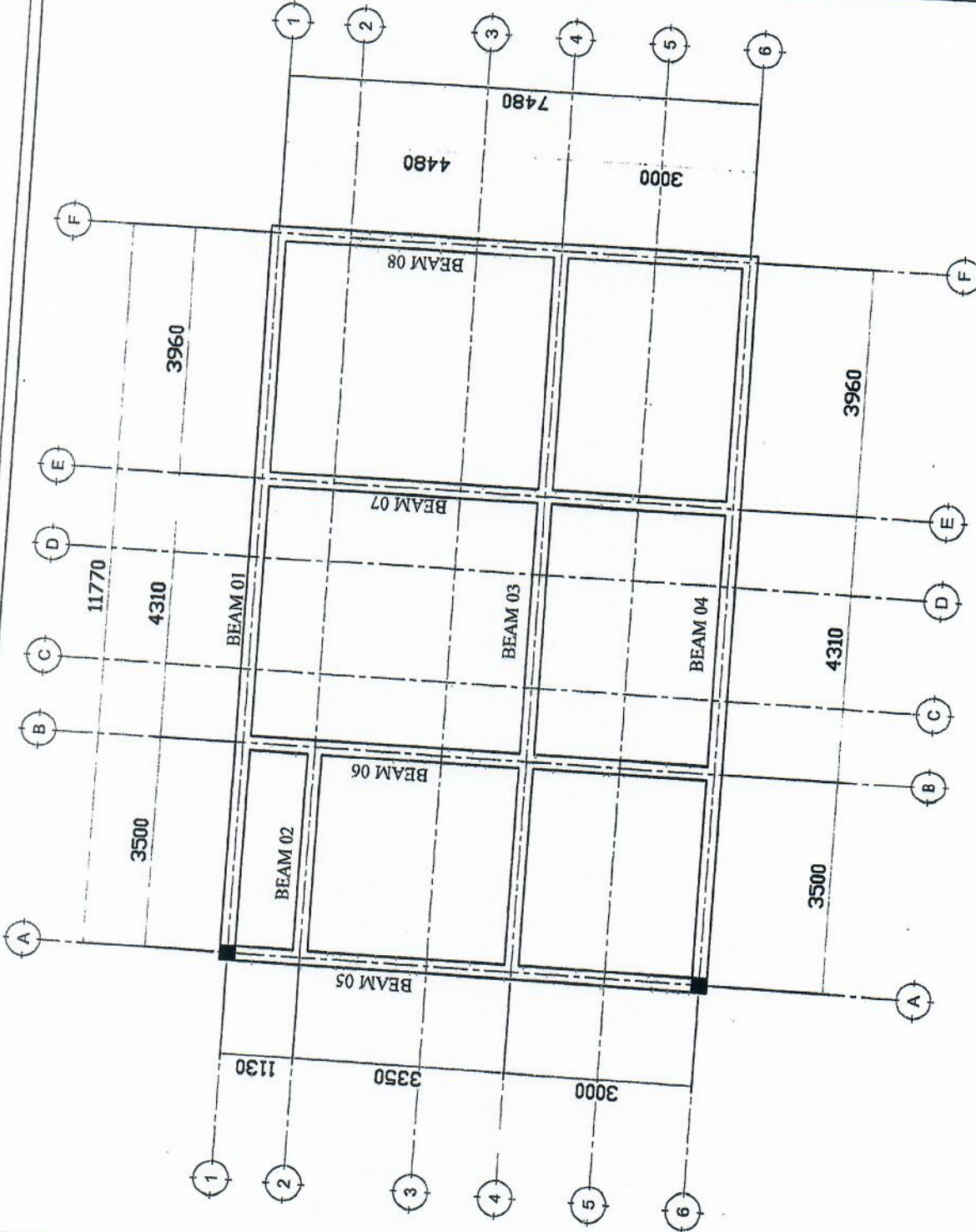

FOUNDATION BEAM LAYOUT

NOTE:

1. All dimensions are in mm unless otherwise specified
2. All discrepancies shall be referred to the structural engineer
3. Reinforced concrete shall be of grade 25 with $f_{cu}=25N/mm^2$ at 28 days of age
4. Main reinforcements shall be high tensile steel with $f_y = 460N/mm^2$
5. Nominal cover to the reinforcements:
 - a) Foundation 50mm
 - b) Column 25mm
 - c) Beam 25mm
 - d) Slab 25mm

PROJECT:

PROPOSED REHABILITATION OF HEALTH CENTRES

CLIENT:

PRESIDENT'S OFFICE
REGIONAL ADMINISTRATION
LOCAL GOVERNMENT

MINISTRY OF HEALTH, COMMUNITY DEVELOPMENT, GENDER, ELDERLY AND CHILDREN

DRAWING TITLE:
STAFF HOUSE PLINTH BEAM DETAILS

Designed by:	Eng. R.A.M
Drawn by:	Eng. R.A.M
Checked by:	Eng. A.MKOTYA
Approved by:	
Date:	2018
Drawing No.	STR.104
Scale:	
Sheet:	

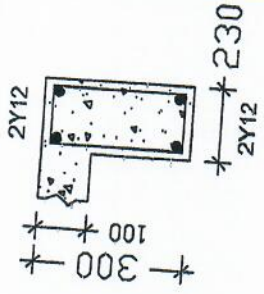

SECTION B-B

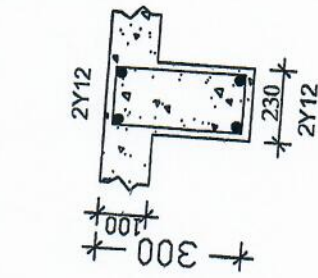
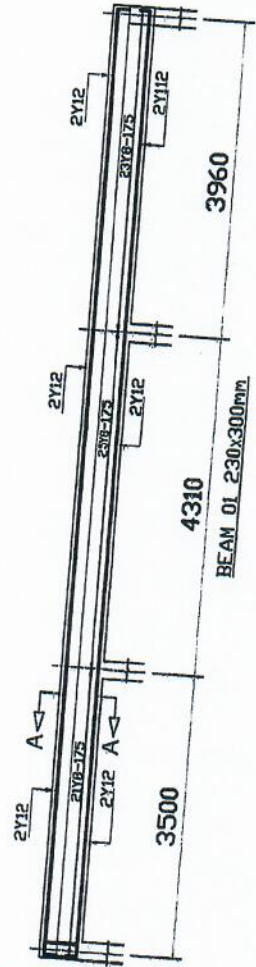

SECTION A-A

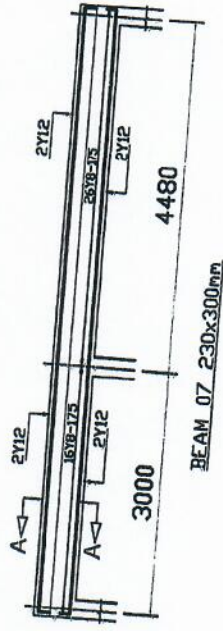

NOTE:

1. All dimensions are in mm unless otherwise specified
2. All discrepancies shall be referred to the structural engineer
3. Reinforced concrete shall be of grade 25 with $f_{cu}=25N/mm^2$ at 28 days of age
4. Main reinforcements shall be high tensile steel with $f_y = 460N/mm^2$
5. Nominal cover to the reinforcements:
 - a) Foundation 50mm
 - b) Column 25mm
 - c) Beam 25mm
 - d) Slab 25mm

PROJECT:

PROPOSED REHABILITATION OF HEALTH CENTRES

CLIENT:

PRESIDENT'S OFFICE
REGIONAL ADMINISTRATION
LOCAL GOVERNMENT

MINISTRY OF
HEALTH, COMMUNITY
DEVELOPMENT, GENDER,
ELDERLY AND CHILDREN

DRAWING TITLE:
STAFF HOUSE RINGBEAM LAYOUT

Designed by: Eng. R.A.M

Drawn by: Eng. R.A.M

Checked by: Eng. A.MKHOTYA

Approved by:

Date: 2018 Scale:

Drawing No. STR. 105 Sheet

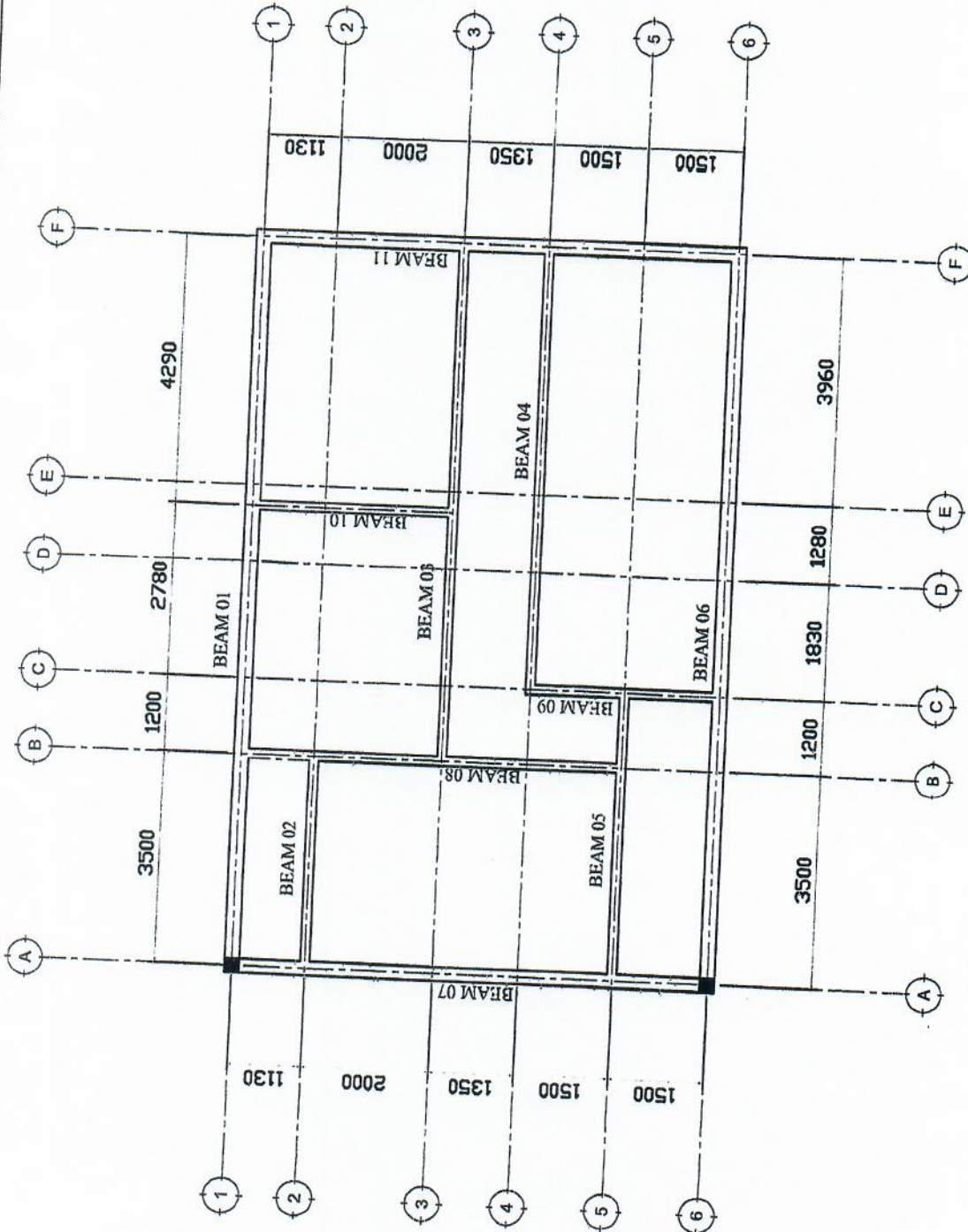

RING BEAM LAYOUT

NOTE:

1. All dimensions are in mm unless otherwise specified
2. All discrepancies shall be referred to the structural engineer
3. Reinforced concrete shall be of grade 25 with $f_{cu}=25N/mm^2$ at 28 days of age
4. Main reinforcements shall be high tensile steel with $f_y = 460N/mm^2$
5. Nominal cover to the reinforcements:
 - a) Foundation 50mm
 - b) Column 25mm
 - c) Beam 25mm
 - d) Slab 25mm

PROJECT:

PROPOSED REHABILITATION OF HEALTH CENTRES

CLIENT:

**PRESIDENT'S OFFICE
REGIONAL ADMINISTRATION
LOCAL GOVERNMENT**

MINISTRY OF

HEALTH, COMMUNITY DEVELOPMENT, GENDER, ELDERLY AND CHILDREN

DRAWING TITLE:

STAFF HOUSE RING BEAM DETAILS

Designed by:	Eng. R.A.M
Drawn by:	Eng. R.A.M
Checked by:	Eng. A.MKHOTYA
Approved by:	
Date:	2018
Scale:	
Drawing No.	STR.106
Sheet:	

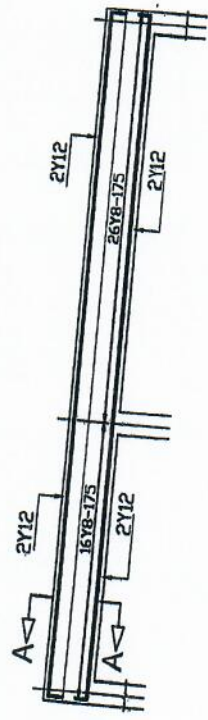
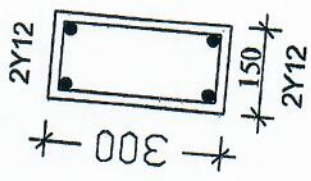
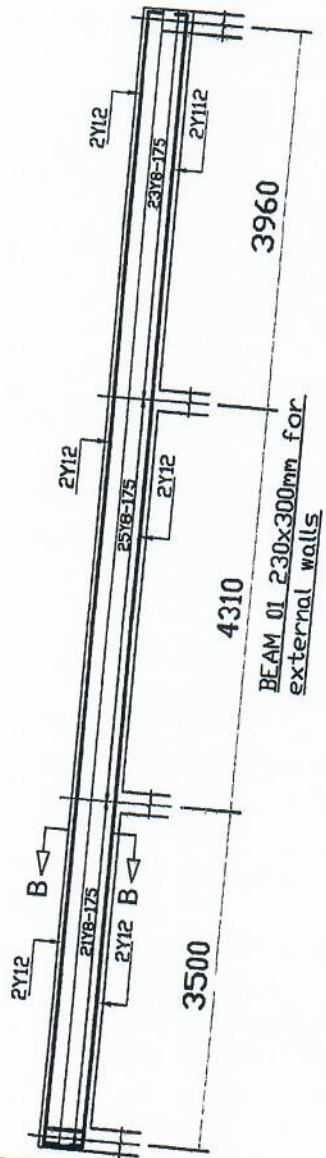
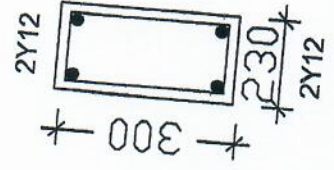

SECTION A-A

SECTION B-B

SEHEMU VIII: VIAMBATISHPO

*[Ingiza nembo, Anwani Kamili ya Posta, na simu, fasimili na namba ya teleksi na
anwani ya Barua pepe]*

OMBI LA IDHINI YA MPANGO WA MAJADILIANO .

(Idhinishwe na Bodi ya Zabuni)

Jina la Taasisi Ununuzi: HOSPITALI YA RUFEE YA MKOA WA MARA-KWANGWA Koteshehi Na.: ME/016/2021-22/MRRH/NS/16 Lot 1 & Lot 2

Maada ya Manunuzi: UTOAJI WA HUDUMA YA UFUNDI UJENZI WA NYUMBA YA MAKAZI YA MGANGA MFAWIDHI WA HOSPITALI YA RUFEE YA MKOA WA MARA - (KWANGWA)

Aina ya Ununuzi: Huduma zisizo za kitaalam

Timu ya Majadiliano kwa mujibu wa kanuni 226(6) ya GN Na 446 ya mwaka 2013 imeandaa mpango wa majadiliano .

Na.	Eneo la Majadiliano	Lengo	Vigezo vya Majadiliano
01.	Gharama za Mkataba	Kupunguza gharama za ufundi ujenzi kutoka Tshs 17,294,200.00 hadi Tshs 14,000,000.00	Kukubaliana na Mzabuni kupunguza gharama za ufundi ujenzi kutoka Tshs 17,294,200.00 hadi Tshs 14,000,000.00
02.	Muda wa utekelezaji wa Mkataba	Muda wa utekelezaji wa mkataba unatakiwa uwe ndani ya miezi mitatu tangu kusainiwa kwa mkataba.	Kukubaliana na mzabini/fundi muda wa mkataba uwe ndani ya miezi mitatu tangu kusainiwa kwa mkataba.

Nawasilisha Mpango wa Majadiliano kwa ajili ya kuidhinisha.

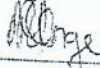
Mwenyekiti wa Timu ya Majadiliano	
Sahihi:	
Jina:	Dr. Mary Malunge
Tarehe:	12/04/2022

Mpango wa Majadiliano umekubalika/haujakubalika kwa mujibu wa kanuni 227 (1) ya GN Na. 446 ya mwaka 2013.

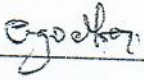
Katibu wa Bodi ya Manunuzi	Mwenyekiti wa Bodi ya Zabuni
Sahihi: 	Sahihi: 
Jina: <u>Nicolson Shemigwa</u>	Jina: <u>DR ELMO GASHIDI</u>
Tarehe: <u>12/04/2022</u>	Tarehe: <u>13/04/2022</u>

REKODI YA MAJADILIANO

Jina la Taasisi Nunuzi: HOSPITALI YA RUFEE YA MKOA WA MARA
(KWANGWA)

Koteshehi Na.: ME/016/2021-22/MRRH/NS/16 Lot 1 & Lot 2

Maada ya Manuuzi: UTOAJI WA HUDUMA YA UFUNDI UJENZI WA NYUMBA YA
MAKAZI YA MGANGA MFAWIDHI NA NYUMBA YA MAKAZI YA MTUMISHI WA
HOSPITALI YA RUFEE YA MKOA WA MARA - (KWANGWA)



Aina ya Ununuzi: Huduma zisizo za kitaalam

Tarehe ya Majadiliano: 12/04/2022

SEHEMU 1: REKODI YA MAJADILIANO	
MAADA	MAKUBALIANO (TAARIFA KAMILI)
<p>1. Majadiliano ya bei ya Mkataba</p>	<p>Kupunguza gharama za ufundi ujenzi kutoka Tshs 17,294,200.00 hadi Tshs 14,000,000.00. Mzabuni aliafiki kufanya majadiliano ya kupunguza bei ya awali ili kufikia lengo la bajeti ya hospitali. Mwisho wa majadiliano kiasi kilichoafikiwa na wajumbe na mzabuni ni Tshs 13,996,400.00.</p>
<p>2. Vipengele vilivosahaulika</p> <p>a. Kusuka nondo za ulalo na za wima za kwenye Msingi</p> <p>b. Mfumo wa maji taka (Septic and Soak away pit)</p> <p>c. Kitako cha tanki ya kuvuna maji ya mvua</p>	<p>Wajumbe walibaini kusahaulika kwa vipengele vitatu muhimu ambavyo vinaathiri gharama za ujenzi. Hata hivyo kipengele cha kwanza (kusuka nondo za wima na za mlalo kwenye msingi) mzabuni aliafiki gharama hiyo iingizwe kwani iko ndani ya uwezo wake na haitaathiri gharama ya mwisho ya bei baada ya majadiliano.</p> <p>Wajumbe walishauri vipengele viwili vilivyobaki vifanyiwe kazi ya thamini yaani mchoro na gharama za ufundi kabla ya mzabuni kusaini mkataba.</p>

--	--

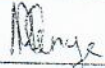
Tunathibitisha yaliyoandikwa hapo juu ni rekodi ya kweli na sahihi ya majadiliano yaliyofanyika.

Ununuzi na Ugavi KWA NINGA YA TASIJI NUNUZI	Mzabuni
Sahihi: 	Sahihi: 
Jina: Dr Mary R. Mahenge	Jina: MICHAEL KIONDO
Cheo: UO	Cheo: MHANDISI
Tarehe: 12/04/2022	Tarehe: 12/04/2022

Kiambatanisho:
Muhtasari wa kikao cha majadiliano.

SEHEMU VIII: FOMU MBALIMBALI

[Ingiza nembo, Anwani Kamili ya Posta, na simu, fasimili na namba ya teleksi na anwani ya Barua pepe]

A.L.P. 733 MUSOMA
0913 254001
michaelkiondo66@gmail.com

FOMU YA KUWASILISHA KOTESHENI

07/04/2022 [Tarehe]

HOSPITALI YA RUFAA YA MKGA WA MARA
S.P. 21 MUSOMA
Kwa: [Ingiza Anwani Kamili ya Taasisi Nunuzi]

HUDUMA YA UFUNZI UJENZI WANYUMBA YA MAKAZI YA MIUMISHI WA
HOSPITALI YA RUFAA YA MKGA WA MARA - ME/016/2021-22/MARH/US/IG/let 2
Tunaahidi kutoa [Ingiza maelezo ya huduma na namba ya Kotesheni] kulingana na
Masharti ya Mkatoba yanayofuatana na Kotesheni hii kwa bei ya Mkatoba ya
17,543,700/- BILLION KUMI NA SABA LAJIANO ISIRI NA TATU ELU MIA SABA TU
[Ingiza kiasi katika maneno, tarakimu na aina ya saratu]

Pia tunaahidi kukamilisha huduma iliyotajwa katika kipindi cha [Ingiza kipindi] ambacho kinajumuisha kipindi cha maandalizi.

Kotesheni hii pamoja na barua yako ya kukubali kwa maandishi vitafanya mkatoba unaotufunga sisi pamoja. Tunafahamu kuwa hulazimiki kukubali kiwango cha chini au kotesheni yoyote kati ya kotesheni unazopokea.

Tunathibitisha kuwa kotesheni hii imetimiza masharti kama yanavyotajwa katika Mwaliko wa Kotesheni.

Sahihi Idhinishwa:

Jina na Cheo cha Mweka Sahihi: MICHAEL VICTOR KIONDO (MITANDISI)

Jina la Mtoa Huduma: MICHAEL VICTOR KIONDO

MICHAEL VICTOR KIONDO,
S.L.P 733,
MUSOMA.
0713854001
[michaelkiondo65@gmail.com.](mailto:michaelkiondo65@gmail.com)

02/04/2022

MGANGA MFAWIDHI,
HOSPITALI YA RUFEE Mkoa wa Mara,
S.L.P 21,
MUSOMA.

YAH: MAOMBI YA FUNDI MSIMAMIZI WA KAZI ZA UJENZI (Local fundi)

Mimi Mhandisi Michael Victor Kiondo, naomba kutoa huduma ya ufundi ujenzi wa Nyumba ya Makazi ya mtumishi wa Hospital ya Rufaa Mkoa wa Mara - (Kwangwa) yenye Kotesheni Na: **ME/016/2021-22/MRRH/NS/16 Lot 2.**

Utekelezaji wa kazi hii itagharimu Milioni kumi na saba laki tano tisini na tatu elfu mia saba (**Tshs. 17,593,700/=**) itachukua muda wa **Miezi miwili na nusu.**

Naamini maombi yangu yatashughulikiwa ipasavyo na kupewa kipa umbele mkubwa.

Wako Katika Utekelezaji

.....
Mhandisi
Michael Victor Kiondo

ORODHA YA KAZI NILIZOFANYA.

NA.	KAZI NITAKAZOFANYA	ANUANI YA MWAJIRI
1.	Ujenzi na ukarabati wa nyumba za wafanyakazi wa kituo cha Forodha - Sirari	Meneja Mkoa, Mamlaka ya Mapato Tanzania, S.L.P 34, MUSOMA.
2.	Ujenzi wa mfumo wa Maji taka Ofisi za Mamlaka ya Mapato Musoma.	Meneja Mkoa , Mamlaka ya Mapato Tanzania, S.L.P 34, MUSOMA.
3.	Ujenzi wa Zahanati Monduli	Mkurugenzi wa Wilaya - Monduli
4.	Ujenzi wa Ofisi za Maabara Tanroads	Meneja Mkoa Tanroads Mara, S.L.P 81, MUSOMA.

MONDULI DISTRICT COUNCIL

Final Payment Certificate

PROJECT: MEASUREMENT SHEET FOR COMPLETION OF RESIDENTIAL HOUSE AT
LOSIMINGORI DISPENSARY

7.0. 2.0. CONTRACTOR M/S. KIPEMI INVESTMENT CO.LTD

3.0. CONTRACT NO:

4.0 CERTIFICATE NO: (FINAL)

5.0. CONTRACT PERIOD: 90 DAYS

6.0. REVISED CONTRACT PERIOD:

7.0. CONTRACT DATE: 08/03/2011

8.0. DATE OF THIS CERTIFICATE: 06/01/2014

Contract Amount	Tshs	14,924,156.00
Revised Contract Amount	Tshs	-
 Total Amount of Works Completed	 Tshs	 14,924,156.00
Total Amount of Works Completed Previous certificate	Tshs	14,924,156.00
Total Amount of Works Completed this Certificate	Tshs	-
Deduct Advance Payment Recovery 50%	Tshs	-
Deduct 5% Retention Money	Tshs	-
Total Amount of Deductions	Tshs	-
Add: Retention releases (5%)	Tshs	746,207.80
Total Amount of this Certificate	Tshs	746,207.80
Deduct 2% Withholding Tax	Tshs	-
Amount to be paid to the Contractor	Tshs	746,207.80

In Words: Tshs. Seven hundred forty six ~~thousands~~ ^{ENGINEERS} hundred seven eighty cent only

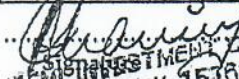
 Checked and Certified by
 District Engineer
 P. O. BOX 15160
 CONTRACTOR
 KIPEMI INVESTMENT CO. LTD
 MONDULI
 Date: 05-02-2014

Employer
 Chairperson HCF
 Date

TANZANIA NATIONAL ROADS AGENCY



Good roads for national development

Regional Manager's Office,
P.O. BOX 81,
Musoma.

Tel: + 255 28 2623001
+ 255 28 2623003
+ 255 28 2623010

Fax: + 255 28 2623039

E-Mail: rm-mara@tanroads.go.tz

CERTIFICATE FOR COMPLETION OF WORKS

PROJECT TITLE: SUPPLY AND INSTALLATION OF ROAD RESERVE DEMARCATION POSTS.

NAME OF CONTRACTOR: M/s KIPEMI INVESTMENT CO.LTD

CONTRACT NO: AE/001/2018-2019/MAR/W/60

ORIGINAL CONTRACT AMOUNT: Tshs. 28,650,000.00

REVISED CONTRACT AMOUNT: Tshs. NIL

SOURCE OF FUNDS: ROADS FUND

CONTRACT DATE: 11th February, 2019

START DATE: 19th February, 2019

ORIGINAL COMPLETION DATE: 20th April, 2019

REVISED COMPLETION DATE: 23rd May, 2019

DEFECTS LIABILITY PERIOD: 60 days

Reference is made to the Clause 58.1 of the General Conditions of Contract and the contractor request dated **20th May, 2019** to issuing a **Certificate for Completion of Works** included in the above mentioned Contract.

It is hereby certified that the works specified in the Contract have been completed in accordance with the provisions of the Contract, except for the annexed minor deficits/defects.

The road sections and the works carried out by the Contractor have been taken over by TANROADS with effect from **22nd May, 2019**.

However, the Defects Liability Period in respect of the Contract Works commences on **22nd May, 2019** and expires on **22nd May, 2020** in accordance with the Clause 17 of the Special Conditions of Contract.

TANROADS is an Executive Agency of the Ministry of Works, Transport and Communication Tanzania, established under the Executive Agencies Act, 1997

Upon occurrence of defects to be corrected, a tentative list of such items shall be sent to the contractor for correction.

The list may not be exhaustive and the failure to include an item does not alter the responsibility of the contractor to correct all defects in accordance with the contract documents.

The contractor accepts this **Certificate of Completion of Works** and agrees to correct the items on the tentative list within the defects Liability period.

Agreed and signed;



CONTRACTOR

DATE: 27/05/2019



EMPLOYER

DATE: 28/05/2019

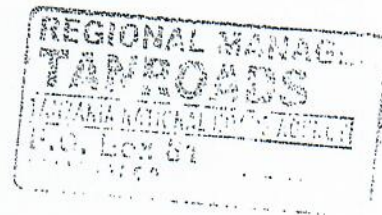



DEPARTMENT OF HUMAN RESOURCES AND ADMINISTRATION

SITE COMPLETION HANDING OVER FORM

PROJECT NAME: REPAIRS OF DAMAGED AREAS - JIRARI OSBP

LPO NO: 1479

EMPLOYER: Commissioner General,
Tanzania Revenue Authority,
P.O Box 11491, Dar Es Salaam.

CONTRACTOR: KIPEMI INVESTMENT CO. LTD

PROJECT SUPERVISORS: TRA Estates Section/ Estate Officer

LPO DATE: 07/05/2020

COMMENCEMENT DATE: 15/05/2020

PLANNED COMPLETION DATE: 06/06/2020

ACTUAL COMPLETION DATE: 02/06/2020

Remarks: AG. Estate officer

We certify that _____ has completed the
aforementioned works as per terms and conditions stipulated in Local Purchase Order.

PROJECT SUPERVISOR

Name: MIRIAM GOMBUS Signature: [Signature] Date: 05/06/2020

CONTRACTOR'S REPRESENTATIVE

Name: ENG. MICHAEL KIONDO Signature: [Signature] Date: 05/06/2020

121

Handwritten text, possibly a title or header, mostly illegible due to fading.

Handwritten text, possibly a list or description, mostly illegible due to fading.

Handwritten text, possibly a list or description, mostly illegible due to fading.

Handwritten text, possibly a list or description, mostly illegible due to fading.



TANZANIA REVENUE AUTHORITY
 P O Box 34 rm_mara@tra.go.tz Mara, Tanzania +255 28 262 2519 +255 28 262 2027
 TRA Mara Regional Office
 LOCAL PURCHASE ORDER

Dept/Officer 110600

To :

Lazafa Co.Ltd

VN000686

P.O Box

888

VRN: _____ TIN: _____

Contact: _____ Tel _____

Date 16/11/2021

LPO Type STD

LPO NO: 1858

Please supply Goods/Services detailed below:
 Your Invoice should be submitted together with the original of the Local Purchase Order.
 The Order Number must be quoted on all communications relevant to this order.
 This Order is subject to terms and conditions overleaf.

Please Supply the following articles

Item No	Item Code	Item Description	Unit	Quantity	Unit Price (TZS)	Total price (TZS)
1	Expenses	Removal of the extended fence from plot no.24	EA	1.00	300,000.00	300,000.00
2	Expenses	Supply and placement of the chain link fance	MT	40.00	25,000.00	1,000,000.00
3	Expenses	Supply and placement of the concrete poles	PC	8.00	50,000.00	400,000.00
4	Expenses	Prooer dismantle, shifting and repositioning of the correct location	EA	1.00	300,000.00	300,000.00
5	Expenses	To fill the concrete at regional gate entry	EA	1.00	480,000.00	480,000.00
6	Expenses	Add VAT18	EA	1.00	446,400.00	446,400.00

TOTAL

*****2,926,400.00

LPO Prepared by: PO _____

Goods to be delivered to : _____

Requesting Office _____

Date of delivery _____

Authorised For And On Behalf of Tanzania Revenue Authority by:

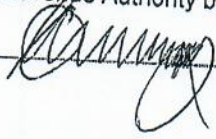

For Commissioner General.

Distribution:

Original and One Copy to Supplier

Copy to Accounts(Expenditure)

Copy to store (If goods are a stock item)

Copy to Procurement

122

1970
 1971
 1972
 1973
 1974
 1975
 1976
 1977
 1978
 1979
 1980
 1981
 1982
 1983
 1984
 1985
 1986
 1987
 1988
 1989
 1990
 1991
 1992
 1993
 1994
 1995
 1996
 1997
 1998
 1999
 2000
 2001
 2002
 2003
 2004
 2005
 2006
 2007
 2008
 2009
 2010
 2011
 2012
 2013
 2014
 2015
 2016
 2017
 2018
 2019
 2020
 2021
 2022
 2023
 2024
 2025
 2026
 2027
 2028
 2029
 2030
 2031
 2032
 2033
 2034
 2035
 2036
 2037
 2038
 2039
 2040
 2041
 2042
 2043
 2044
 2045
 2046
 2047
 2048
 2049
 2050

1970
 1971
 1972
 1973
 1974
 1975
 1976
 1977
 1978
 1979
 1980
 1981
 1982
 1983
 1984
 1985
 1986
 1987
 1988
 1989
 1990
 1991
 1992
 1993
 1994
 1995
 1996
 1997
 1998
 1999
 2000
 2001
 2002
 2003
 2004
 2005
 2006
 2007
 2008
 2009
 2010
 2011
 2012
 2013
 2014
 2015
 2016
 2017
 2018
 2019
 2020
 2021
 2022
 2023
 2024
 2025
 2026
 2027
 2028
 2029
 2030
 2031
 2032
 2033
 2034
 2035
 2036
 2037
 2038
 2039
 2040
 2041
 2042
 2043
 2044
 2045
 2046
 2047
 2048
 2049
 2050

2265.600/2

1970

124

101-111-11

101-111-11

101-111-11



THE UNITED REPUBLIC OF TANZANIA
PRESIDENT'S OFFICE

REGIONAL ADMINISTRATION AND LOCAL
GOVERNMENT

TANZANIA RURAL AND URBAN ROADS
AGENCY (TARURA)



Tarura Musoma DC
P.O. BOX 1441
MUSOMA

CERTIFICATE OF SUBSTANTIAL COMPLETION

BRIDGE CONSTRUCTION ALONG WANYERE-KATARYO ROAD.

CONTRACT AMOUNT: TSH 74,904,130.00

CONTRACT START DATE: 29/12/2020

CONTRACT NO. AE/092/2020/2021/MAR/W/19

CONTRACTOR NAME: M/S KIPEMI INVESTMENT CO LTD
P.O. BOX 1249 MUSOMA

DATE OF COMPLETION: 09/05/2021

ACTUAL COMPLETION DATE: 09/11/2021

I award you this certificate of completion after inspecting the project as per dated above
the works executed was performed as per contract Specifications.

Meneja wa Mafanaka
TARURA
P.O. BOX 1441, Musoma

HUSSEIN I. ABBAS
COUNCIL MANAGER
TARURA-MUSOMA DISTRICT COUNCIL

Tel: +255766164968 Fax: Email: cm.musomadc@tarura.go.tz Web: www.tarura.go.tz

TARURA is an Executive Agency of the Ministry under President's Office Regional Administration
and Local Government established under Executive Agency Act, CAP 245



THE UNITED REPUBLIC OF TANZANIA
PRESIDENT'S OFFICE REGIONAL
ADMINISTRATIVE AND LOCAL
GOVERNMENT AUTHORITIES
(TARURA - BUTIAMA)

TANZANIA RURAL AND URBAN ROADS AGENCY
TARURA
Improved Roads For Sustainable Development
P.O. BOX 902,
MUSOMA

COMPLETION CERTIFICATE

PROJECT TITLE: ROUTINE MAINTENANCE (25.0KM), SPOT IMPROVEMT (12.0KM), PERIODIC MAINTENANCE (4.5KM) AND CULVERTS CONSTRUCTION (3Nos) WORKS ALONG NYANKANGA-BISUMWA-NYAKANTENDE, BUGUNGA-BURUMA-KIABAKARI, NYAMIKOMA-NYASIRORO AND NYAMIKA-RYAMUGABO ROADS

CONTRACT NO. AE/092/2018/2019/MAR/W/12

CONTRACTOR'S NAME: M/s KIPEMI INVESTMENT COMPANY LTD.

CONTRACT AMOUNT: (Tshs. 150,614,526 VAT EXCLUSIVE) One Hundred fifty Million, Six Hundred and Eight Thousand and Twenty Six shillings only.

CONTRACT START DATE: 19th November, 2018.

COMPLETION DATE: 30th July, 2019

ACTUAL COMPLETION DATE: 16th October, 2019.

In accordance with Clause 57 & 58 of the signed GENERAL OF CONTRACT, we here by certify that the works are completed to our satisfaction.

Eng. ISANGURA.F.E
PROJECT MANAGER
COUNCIL MANAGER-TARURA BUTIAMA
TARURA
P. O. Box 542, Butiama

HALIMASHAULI YA MANISPAA YA MUSOMA'



OFISI YA MTENDAJI
KATA YA KITAJI,
S.L.P 194
MUSOMA.
04/04/2022.

MGANGA MFAWIDHI
HOSIPITARI YA RUFAA
YA MKOA WA MABA
S.L.P 21
MUSOMA.

YAH: UTAMBULISHO WA NDUGU MICHAEL VICTOR
KIONDO

Rejea mada tajwa lapo juu.

Ofisi yangu inapenda kumtambulisha mtajwa lapo juu kuwa ni mkaz
halali wa Kata ya Kitaji mtaa wa Kitaji B Nyumba namba 33
Manispaa ya musoma, mkoa wa maba.

Mimatumaini yangu kuwa Ofisi yako Hampa luduma yoyote
ayo litajiri

Mwako katika utumishi wa Uma

Agababweli
ARABU BYABALITWEZI.

OFISI YA MTENDAJI
KATA YA KITAJI
04/04/2022

HALMASHAURI YA MANISPAA YA MUSOMA

OFISI YA MTENDAJI WA KATA
KATA YA KAMUNYONGE

S.L.P 194, SIMU 0752869565

MUSOMA

04/04/2022

KMB-AMK/UT/KMG/12

MGANGA MFAWIDHI (M)

S.L.P 21

MUSOMA



YAH: UTAMBULISHO WA NDUGU MAGIRA

LAZARO MAGIRA

Nathibitisha kwamba mtajwa hapo juu ni mtanzania harisi, mkazi halali katika eneo langu la utawala mtaa wa majita road, barabara ya mzalendo.

Ofisi yangu haina shaka juu ya mwanendo wake na uhaminifu wake katika jamii. Shughuli zake ni ukandarasaji wa majengo na barabara.

Nashauri apokelewe na Akubaliwe kupata huduma/kazi katika taasisi yake ya umma.

wako katika utumishi wa umma.

MATHIAS M. MAKUNJA

MTENDAJI WA
KAMUNYONGE

MAGIRA LAZARO MAG
S.L.P 888,
MUSOMA.

0767249490

MGANGA MFAWIDHI
HOSPITALI YA RUFAA
MKOA WA MARA
S.L.P. 21

MUSOMA

YAH: UDHAMINI WA NDUGU MICHAEL
KIONDO

Mada tajwa hapo juu yehusika, mimi Magir
Lazaro Magira mkaazi wa kamnyonge, namdhamini
ndugu Michael Kiondo kwa kazi atiyomba ya
ujenzi wa Nyumba ya Mganga Mfawidhi na mtumiaji
Nataogoliza shukrani zangu za dharti
kako katika ujenzi wa Taifa

Magira L. Magir

~~Magira L. Magir~~

HALMASHAUL YA MANUSPAA YA MUSOMA



04/04/2022

OFISI YA MTENDAJI,

KATA YA KITAJI,

S.L.P 194,

MUSOMA.

04/04/2022.

MGANGA MFAWIDHI,
HOSPITARI YA RUFAA,
MKOA WA MA RA,
S.L.P 21

MUSOMA.

YATH: UTAMBULISHO WA NAUGU ROSE WILLISON
OMOLO AMBAE NI MUDHAMINI WA NAUGU
MICHAEL VICTOR KIONDO

Rejea mada taawa lapojuu.

Ofisi yangu inapende kumambulisha kwako ndugu Rose Willison Omolo tuu
ni mkaazi wa Kata ya Kitaji Mtaa wa Kitaji B Nyumba namba 33
Welfare, Ambae ni mudhamini wa ndugu Michael Victor Kiondo

Ni mahumaini yangu kuwawatarata huduma yanayo itaka kutoka
Ofisini kwako.

Wako katika ufumbezi wa uma.

A-byabachwezi

ABAN BYABACHWEZI

Afisa mtendaji Kitaji

OFISI YA MTENDAJI
KATA YA KITAJI

ROSE WILSON OMOLLO

P.O. BOX 733

MUSOMA

0769 900994

2/4/2022

MGANGA MFAWIBHI
HOSPITALI YA RUFAA
Mkoa wa MARA
P.O. BOX 21
MUSOMA

YAH: KUMDHAMINI NDUGU MICHAEL VICTOR
KIONDO KWENYE HUDUMA YA UJENZI

Rejea kichwa cha habari hapo juu.

Mimi Rose Wilson Omollo nakubali kumelhamini Ndugu Michael Victor Kiondo kwenye huduma ya ujenzi wa Nyumba ya Makazi ya Mganga Mfawidhi wa Mkoa wa Mara Kabika eneo la Kwangwa. Nitangu liza Shukrani za dhahi kwako kwa kumwamini kuwapatia huduma hiyo na nitaba Ushirikiano wa dhahi pindi nitakapohitajika.

Wako Kabika Ujenzi wa Taita.

Rose Wilson Omollo

RWilson.

HALIMASHAURI YA MANIPAA YA MUSOMA.



OFISI YA MIENDAJI
KATA YA KITAJI,
S.L.P 194,
MUSOMA.
4/04/2022

MGANGA MFAWIDHI,
HOSPITARI YA RUFAA,
Mkoa wa MARA,
S.L.P 21,
MUSOMA.

YAH! UTAMBULISHO WA NDUGU DOGO ISRAEL MGOBI
AMBAE NI M~~NA~~AMINI WA NDUGU MICHAEL VICTOR
KIONDO.

Rejea mada tafwa kabo juu

Ofisi yangu inapenda kumtambulisha ndugu Dago Israel Mgoobi kuwa
ni mkaazi wa kata ya Kitaji mtaawa Kitaji B nyumba namba mkendi
manipaa ya musoma, ambao ni mdhamini wa ndugu Michael Victor
Kiondo.

Nimatumezi yangu kuwa watapata luduma wanayo litaji kuti
ka kwenye ofisi yako.

Mtawala Katiba utimishu wa Umoja

Ashyabachwezi
ARAN BYABACHWEZI

Afisa mtekdaji Kitaji

OFISI MIENDAJI
KATA YA KITAJI

Dogo i MUGOBI

P.O BOX 194

MUSOMU

0768437199

41312022

MUGANGA MFAWIDHI
HOSPITALI YA RUFUKA
MKOA WA MARA
P.O BOX 21
MUSOMU

YATI KUMADHAMINI NDUGU MICHAEL VICTOR

Rejea Kichwa cha kabani hapa juu

ni Dogo i Mugobi nakubali kumadhamini ndugu
Michaeli Victor Kiondo kwenye huduma ya ujenzi wa
nyumba ya makazi ya muganga mfawidhi wa mkoa
wa mara katika eneo la kwanguwa natanguliza
shukrani za dhambi kwako kwa kumwamini
kumwapatia huduma hiyo na mibao ushikilia
wa dhambi pindi nitakopo tajiika

wako katika ujenzi wa baifa

Dogo i MUGOBI

Don

AHADI YA MTOA HUDUMA KUHUSU SERA DHIDI YA RUSHWA, KANUNI ZA MAADILI NA PROGRAMU YA UKUBALIFU

Sisi [*Ingiza jina la fundi*] tunaweka umuhimu katika zabuni ya ushindani unaofanyika kwa misingi ya haki na huru na isiyoruhusu ukiukwaji wa taratibu na kanuni. Tunapenda kuthibitisha kuwa hatutatoa wala kuwezesha moja kwa moja au siyo moja kwa moja ushawishi usiofaa au zawadi kwa ofisa yeyote wa umma, ndugu zake au watu wenye uhusiano wa kibiashara, kuhusiana na kotesheni hii au baadaye katika utekelezaji wa mkataba kama tutafanikiwa.

Tunayo Sera Dhidi ya Rushwa /Kanuni za Maadili na Programu ya ukubalifu inayojumuisha hatua zote muhimu na za kutosha kuhakikisha kuwa ahadi yetu ya kutotoa rushwa iliyotolewa katika maelezo haya itazingatiwa na menejimenti yetu na waajiriwa na pia watu wengine wote wanaofanya kazi nasi katika miradi ya sekta ya umma au mkataba ikiwa ni pamoja na wakala, washauri, wabia wetu, wakandarasi wasaidizi na watoa huduma wetu. Nakala zetu za Sera Dhidi ya Rushwa /Kanuni za Maadili na Programu ya ukubalifu zimeambatishwa.

MICHAEL VICIOR KIONDO

*(Jina la mtu aliyepewa
mamlaka)*

Sahihi

02/04/2022

Tarehe

MHANDISI MICHAEL VICIOR KIONDO
Muhuri/ Alama ya Kampuni/jina la fundi